Microsoft Internet Explorer 5
Datei Bearbeiten Ansicht Favoriten Extras ?
Zurück Abbrechen Aktualisieren Startseite Suchen Favoriten Verlauf
Adresse Spielend ins Internet
Wechseln zu Links
Der ultimative
Internet-Führer
Über 500 Webseiten
für PC-Spieler
■ Die 100 wichtigsten PC-Spiele im Netz
■ Mehr als 150 Links zu Spieleherstellern
■ Hardware-Produzenten im Überblick
■ Die größten Online-Spiele
Präsentiert von
PC ACTION
GAMES
Fertig
Internet

„INDY IST DIE BESSERE..."

REINHARD FISCHER, PC JOKER 1/2000

GAMESMANIA
8.5
VON 10 PUNKTEN

PC JOKER
85%

PC PLAYER
85%

und der
TURM VON BABEL™
indy.lucasarts.com • www.thq.de
Lösungsbuch von Prima (Deutschland) erhältlich.
VERTRIEB: RUSHWARE GmbH A THQ COMPANY, Tel. 0 21 31 / 607 - 0, Fax: 0 21 31 / 607 - 111
© Lucasfilm Ltd. & TM All rights reserved. Used under authorization. Herstellung und Vertrieb durch THQ.
LUCAS ARTS

Ihr Spiele-Reiseführer fürs Web

Nicht zuletzt für PC-Spieler hat sich das World Wide Web in den vergangenen Jahren zu einer schier unerschöpflichen Informationsquelle entwickelt. Mehrere hundert Entwickler und Hersteller informieren über Tausende von Spielen.

Und nicht bei allen lohnt sich der Besuch der entsprechenden Websites. Internet-Suchmaschinen spucken zwar lange Hersteller-Listen aus, doch die Spreu wird nicht vom Weizen getrennt. Sie suchen Bilder und Daten zu einem bestimmten Spiel? Der Hersteller Ihres Lieblingsspiels ist unauffindbar? Ihre Grafikkarte bräuchte einen neuen Treiber, doch Sie kennen die entsprechende Internet-Adresse nicht? Um Sie bei der Lösung all dieser Probleme zu unterstützen, ist diese Beilage entstanden. Die Ihnen viel Zeit und Geld sparen hilft: Denn ab sofort surfen Sie viel gezielter und lassen dabei unsinnige Angebote einfach links liegen.

Viel Vergnügen beim Lesen und Surfen wünschen Ihnen

PC Games & PC Action

Die Zukunft im Visier. Pioneer DVD.

Mit dem neuen Pioneer DVD-ROM-Drive A04SZ durchbrechen Sie die magische 10X-Grenze. Es überträgt Deten mit dem Rekordtempo von bis zu 13,75 MB in der Sekunde und glänzt mit der packenden Zugriffszeit von nur 100 ms. So haben Sie die riesigen Datenmengen moderner Programme, Spiele oder Filme blitzschnell geladen. Natürlich geht es auch beim Auslesen von CD-ROMs richtig rund: der 40X-Datentransfer läßt keine Wünsche offen. Und 12X-Audiograbbing ist keine Zukunftsmusik, sondern Realitet. Alles bei höchstem Komfort: Die Slot-in-Einzugsautomatik macht die Bedienung zum Vergnügen. Nehmen Sie die Zukunft ins Visier – die 4. Generation der Pioneer DVD-ROM-Laufwerke wertet schon auf Sie. Beim Fechhändler. Schnelle Infos unter 0 2154/913-356. Internet: www.pioneer.de

Pioneer

Inhalt

4 Vorwort

6 Inhaltsverzeichnis

8 Die 100 populärsten Spiele im Internet (von A-Z)

22 Die zwölf großen Spielehersteller im Internet

27 Entwickler/Studios im Internet (von A-Z)

46 Die wichtigsten Online-Spiele (Everquest, Ultima Online, Meridian 59)

56 Die 50 wichtigsten Hardware-Hersteller im Internet (von A-Z)

65 Übersicht: Hardware-Hersteller im Internet

Zeichenerklärung

Joysfick
Spielbare Demos werden zum Herunterladen angeboten.

Sprechblase
In Foren und Chats diskutieren Sie mit Gleichgesinnten

Fragezeichen
Haufig gestellte Fragen werden in FAQ Übersichten beantwortet.

Dollar
Hierbei handelt es sich um ein kostenpflichtiges Angebot.

Erste-Hilfe-Zeichen
Patches Bugfixes und Updates beheben Probleme in Spielen.

Glühbirne
Hier werden Sie mit Tipps & Tricks sowie Komplettlösungen versorgt.

Diskette
Editoren Szenarien, zusatzliche Einheiten - all das gibt's zum Download

Lupe
Dank einer Suchmaschine mussen Sie nur den gesuchten Begriff eintippen.

Brief
Per Newsletter bekommen Sie auf Wunsch neueste Infos per E Mail frei Haus

Uhr
Effekte (Java Flash etc.) sind toll anzusehen sind aber ladezeitenintensiv

@-Zeichen
Ein Support Team nimmt Ihre Fragen und Anregungen per E-Mail entgegen

Flagge
Das Symbol signalisiert, ob es sich um eine deutsch oder englischsprachige Seite handelt.

Einkaufswagen
Spiele Losungsbucher und Fanartikel können Sie hier direkt online bestellen

Kamera
Herunterladbare Videos vermitteln Ihnen einen guten Eindruck von der Spielgrafik.

Kette
Besonders umfangreiche Listen mit Verweisen auf andere Seiten sind mit diesem Symbol gekennzeichnet.

Mikrofon
Bei Online-Umfragen geben Sie per Mausklick Ihre Stimme ab

„R" wie Registrierung
Manche Hardware-Hersteller verlangen Ihnen vor dem Download eine Registrierung ab

IMPRESSUM

Anschrift der Redaktion
COMPUTEC MEDIA PCG/PCA
Roonstraße 21 90429 Nürnberg
E Mail redaktion@pcgames.de
E-Mail redaktion@pcaction.de
Fax 0911/2872-200

[Vorstand]
Christian Geltenpoth (Vorsitzender)
Roland Arzberger Oliver Menne

[Redaktion]
Petra Maueröder (V.i.S.d.P.) Christian Bigge, Alexander Geltenpoth Herbert [illegible]inger Dirk Gooding Harald Fränkel Bayer Armin Lenz

Textchef Michael Ploog

Lektorat Margit Koch

Bildredaktion Albert Kraus

Design Simon Schmid
Logos Klier Design

Manuskripte und Programme Mit der Einsendung von Manuskripten jeder Art gibt der Verfasser die Zustimmung zur Veroffentlichung in den von der Verlagsgruppe herausgegebenen Publikationen

Urheberrecht Alle in der Beilage veröffentlichten Beitrage sind urheberrechtlich geschutzt. Jegliche Reproduktion oder Nutzung bedarf der vorherigen ausdrucklichen und schriftlichen Genehmigung des Verlages.

[Anzeigenkontakt]
COMPUTEC MEDIA SERVICES GmbH
Roonstraße 21, 90429 Nürnberg
Telefon +49 - 911/2872-143
Fax +49 - 911/2872 241
E Mail serviceteam@computec.de
Web www.computec.de

Anzeigenberatung
Wolfgang Menne
Hardware Versand 0911/2872 144
Jens Kluver Games 0911/2872-348
Susanne Szameitat
Online 0911/2872-142

Anzeigenleitung (V.i.S.d.P.)
Thorsten Szameitat
0911/2872 141

Assistenz der Anzeigenleitung
Claudia Rudolph
0911/2872-143

Anzeigendisposition
Andreas Klopfer
0911/2872 140

Preisliste Es gelten die Mediadaten Nr 13 vom 1.10.1999
Anbordenung über Claudia Rudolph

[Verlag]
COMPUTEC MEDIA
Roonstraße 21 90429 Nürnberg

Verlagsleiter Roland Bollendorf

Produktionsleitung Martin Closmann

Werbeleitung Martin Reimann, Sandra Wendorf, Hans Fauth Jeanet te Haag

Vertrieb Gong Verlag GmbH

Vertriebsleitung Klaus Peter Rittm

Druck Christian Heckel GmbH Nürnberg

shop video

BÜCHER MUSIK AUKTIONEN zSHOPS

amazon.de

So einfach kommt man zum Film: In den neuen zShops unter www.amazon.de findet jeder, was er sucht: Brandaktuelle Videos und gebrauchte Raritäten, englischsprachige Filme auf VHS und nahezu alle lieferbaren DVDs. Dazu natürlich auch Videorecorder und DVD-Player. Das alles einfach per Mausklick bestellt – und schnell überallhin geliefert.

einfach so einkaufen

amazon.de

Die 100 wichtigsten Spiele im Internet

Es ist ein Phänomen: Sobald ein halbwegs interessanter Titel angekündigt wird, stürzen sich die PC-Spieler darauf und kreieren mit viel Hingabe zum Detail die tollsten Fanseiten.

Jedes Gerücht, jede Skizze, jede Information, jede Interview-Aussage wird aufgeschnappt und online gestellt. Nicht selten übertreffen die Websites engagierter Fans die Angebote der Hersteller bei weitem, was die Informationsfülle anbelangt. Denn die Entwickler halten sich naturgemäß stark zurück, um nicht zu früh zu viele Features bekannt zu geben. Das genaue Gegenteil streben die Betreiber unabhängiger Seiten an.

Wir machen es Ihnen einfach, indem wir neben der offiziellen „Website zum Spiel" zusätzlich die unserer Meinung nach beste, weil informativste und schönste Fanpage angeben. Die Bewertung bezieht sich dabei jeweils auf die private Homepage.

Die 100 wichtigsten Spiele im Internet

Geordnet von A bis Z

Age of Kings

Offizieller Link: http://www.microsoft.com/games/age2
Fanseite: http://www.ageofkings.org

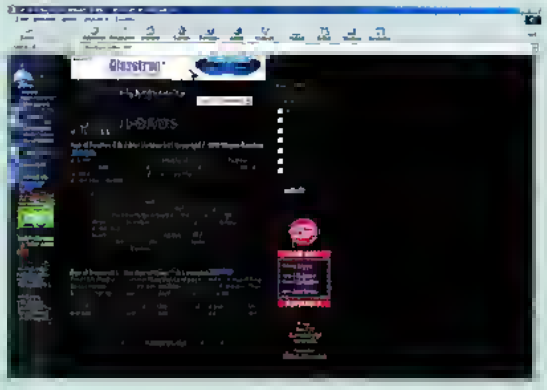

Diese Seite ist erst seit kurzem im Netz, und doch werden Fans hier alles Wünschenswerte über *Age of Kings*, den Nachfolger von *Age of Empires*, finden. Für jede Zivilisation im Spiel gibt es detaillierte Tipps und Tools zum Herunterladen. Als Bonbons können Sie auch neue Karten zum Einbinden in das Spiel finden oder sich eine neue Version des Editors downloaden.

Aktualität ★★★ Infogehalt ★★★
Gestaltung ★★ Übersicht ★★★ Gesamt ★★★

Age of Empires

http://www.microsoft...
Fanseite: http://age.gamesuns.com

Neben *Age of Empires* entdecken Strategiefans auf der Fanseite auch noch Infos zum Nachfolger *Age of Kings*, zu *Caesar 3*, *Pharao* und *Asheron's Call*. Fans dürften sich besonders über Szenarien zum Download und zahlreiche Cheats freuen.

Aktualität ☆☆☆ Infogehalt ☆☆☆
Gestaltung ☆☆ Übersicht ☆☆ Gesamt ★★★

Alpha Centauri

http://www.alphacentauri.com
Fanseite: http://www.sidgames.com/ac/

Im Vergleich zu anderen Strategiespielen im Netz müssen Fans von Sid Meiers *Alpha Centauri* etwas darben. Die beste Seite zu diesem Spiel findet sich noch bei sidgames.com. Die News werden hier mindestens zweimal wöchentlich aktualisiert.

Aktualität ☆☆ Infogehalt ☆☆☆
Gestaltung ☆☆ Übersicht ☆☆☆ Gesamt ★★

Anno 1602

http://www.anno1602.de
Fanseite: http://www.tat.physik.uni-tuebingen.de/~kaufmann/Anno1602/

Viele Infos bietet die Fanseite von Oberlie Kaufmann. Bei Bedarf täglich finden Sie hier alle wichtigen Neuigkeiten rund um das Aufbaustrategiespiel von Sunflowers. Einsteiger werden mit unzähligen Tipps & Taktiken gelotst.

Aktualität ☆☆☆ Infogehalt ☆☆☆
Gestaltung ☆☆ Übersicht ☆ Gesamt ★★

Anstoß 2 + 3

http://www.ascaron.com
Fanseite: http://www.fancomer.de

Neben Tipps, Tools und Spielständen zum Download beeindrucken besonders die zahlreichen Umfragen. Im Forum können Sie mit Fußballbegeisterten diskutieren. „Trend in Prozent" reflektiert die Ansichten der *Anstoß*-Spieler.

Aktualität ☆☆☆ Infogehalt ☆☆☆
Gestaltung ☆☆☆ Übersicht ☆☆☆ Gesamt ★★★

Baldur's Gate

Fanseite: http://baldur.gamesmania.de

Diese Seite ist eine der besten im Deutschen Webring zu Interplays Rollenspiel Hit *Baldur's Gate*. Die Komplettlösung, zahlreiche Patches und auch Editoren und Trainer können Sie hier herunterladen. Die News sind sehr aktuell.

Aktualität ☆☆☆ Infogehalt ☆☆☆
Gestaltung ☆☆ Übersicht ☆☆ Gesamt ★★★

Battlezone I + 2

http://www.activision.de .../battlezone2
Fanseite: http://www.spieleplanet.de

Der „Spieleplanet" begrüßt Sie mit Musik und bietet Infos zu beiden Spielen. Die News Rubriken sind sehr aktuell für *Battlezone 1* stehen etliche Downloads zur Verfügung. Fans chatten im eigenen Forum und tauschen Leveltipps aus.

Aktualität ☆☆☆ Intogehalt ☆☆
Gestaltung ☆☆☆ Übersicht ☆☆ Gesamt ★★★

Black & White

http://www.lionhead.co.uk
Fanseite: http://bwwewp.com

Noch ist das neueste Projekt von Peter Molyneux nicht erschienen, doch schon jetzt informiert der „*Black & White* Stronghold" über alles Wissenswerte. Topaktuelle News, Screenshots und Videos zum Herunterladen und ein eigenes Forum bietet diese Seite.

Aktualität ☆☆☆ Infogehalt ☆☆☆
Gestaltung ☆☆☆ Übersicht ☆☆ Gesamt ★★★

Bundi. Manager 97/98

http://www.software2000.de
Fanseite: http://www.schwabmuenchen.de/~bm98

Tipps und Tricks vom Programmierer Werner Krehe finden sich auf der Fanseite von Dieter Petz. Auch die neusten Updates für beide Fußballmanager können Sie hier herunterladen. Leider muss auf der Seite viel gescrollt werden.

Aktualität ☆☆☆ Infogehalt ☆☆
Gestaltung ☆ Übersicht ☆ Gesamt ★★

Caesar III

http://www.caesar3.com
Fanseite: http://caesar3.heavengames.com/

Hier fehlt wirklich gar nichts zu Sierras Aufbaustrategiespiel. In einem sehr übersichtlichen Design entdecken Sie Bilder, Foren, zig Tools und Editoren, ausführliche Tipps sowie aktuelle Infos. Allein die Link-Liste umfasst 39 interessante Einträge.

Aktualität ☆☆☆ Intogehalt ☆☆☆
Gestaltung ☆☆☆ Übersicht ☆☆☆ Gesamt ★★★

FortuneCity.de – die Stadt im Internet. Auf 20 MB kostenlosem Webspace richtest du deine Homepage als dein Zuhause im Netz ein – schnell, einfach und mit allem, was dir wichtig ist. Freu dich auf Vielfalt, Chats und drei Millionen neue Ansichten.

www.fortunecity.de

11107000

wish you were here
http://www.fortunecity.de/kunterbunt/bayern/115

Civilization Call to Power

Offizieller Link: http://www.activision.com/games/civilization
Fanseite: http://apolyton.net/ctp

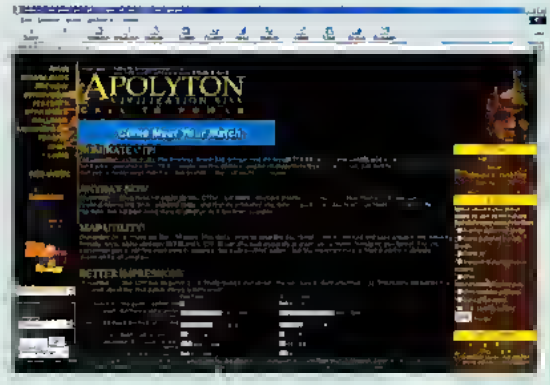

Auf dieser Seite entdecken Sie besonders viel Material, um *Call to Power* aufzuwerten. Neue Karten, komplette Szenarios, sogar ganze Kampagnen lassen sich herunterladen. Ausführliche Strategien und Taktiken zum Spiel von Activision runden das Angebot ab. Besonders interessant: Ausführliche Umfragen spiegeln die Meinungen der Fans wider. Besser geht's kaum!

Aktualität ★★★ Infogehalt ★★★
Gestaltung ★★ Übersicht ★★ Gesamt ★★★

Catan – Die erste Insel

http://www.catan.de
Fanseite: http://www.tangemann.de/Catan/catan.html

Auf dieser Seite finden Sie auch viele Infos rund um die erfolgreiche Brettspiel Serie von Klaus Teuber. Interessant sind vor allem die vielen Vorschläge zu Regelerweiterungen und für neue Szenarien.

Aktualität ☆☆ Infogehalt ☆☆
Gestaltung ☆☆ Übersicht ☆ Gesamt ★★

Civilization 2

http://civilization2.com
Fanseite: http://apolyton.net/civ2

Von Griechenland aus versorgt diese englischsprachige Seite alle *Civ*-Fans mit Infos. Nach dem Game Guru Sid Meier nun bei Eidos herumwerkelt, gibt's auch von dieser Firma Neuigkeiten. Für *Civ 2* finden Sie viele Tools, Editoren und Levels.

Aktualität ☆☆☆ Infogehalt ☆☆☆
Gestaltung ☆☆ Übersicht ☆☆ Gesamt ★★★

C&C-Serie

http://www.westwood.com/games/ccuniverse/index.html
Fanseite: http://www.tiberiansun.de

Was auch immer Sie über die meistverkaufte Echtzeitstrategie Serie wissen möchten – hier werden Sie fündig. Aktuellere Meldungen gibt's sonst kaum mehr. Tools, Editoren oder Karten zum Herunterladen auch nicht. Schwerpunktmäßig gibt's Infos zu *C&C 3*.

Aktualität ☆☆☆ Infogehalt ☆☆☆
Gestaltung ☆☆ Übersicht ☆☆ Gesamt ★★★

Colin McRae Rall

http://www.colinmcrae.com
Fanseite: –

Im Netz finden sich viele Seiten, die über den Rennfahrer Colin McRae informieren, Fanpages zum Spiel von Codemasters sind aber dünn gesät. Auf der offiziellen Homepage finden sich neben dem Demo und dem Patch auch die Bestzeiten der Fangemeinde.

Aktualität ☆ Infogehalt ☆
Gestaltung ☆☆ Übersicht ☆☆ Gesamt ★

Comanche-Serie

http://www.novalogic.com
Fanseite: http://members.aol.com/vlcze/C6Home.htm

Das gleiche Bild wie bei Colin McRae. Nur wenige Fanpages beschäftigen sich mit der Helikopter-Serie von Novalogic. Auf der genannten Seite finden Sie zumindest zahlreiche Missionen für *Comanche Gold* zum Herunterladen.

Aktualität ☆☆ Infogehalt ☆
Gestaltung ☆ Übersicht ☆☆ Gesamt ★

Commandos

http://www.eidosinteractive.de/[illegible]/commandos2.html
Fanseite: http://members.aom.com/Delenos

Viele Infos zur Missions-CD *Hinter feindlichen Linien* und zum geplanten *Commandos 2* erwarten Sie hier. Für das ursprüngliche *Commandos* können Sie Trainer, Tools und modifizierte Missionen herunterladen. Ein Link verweist auf die Eidos-Foren.

Aktualität ☆☆ Infogehalt ☆☆
Gestaltung ☆☆ Übersicht ☆☆ Gesamt ★★

Creatures 1 bis 3

http://www.creatures.co.uk
Fanseite: http://www.normcity.home.creatures.com

Ein ganzer Webring hat sich zur *Creatures*-Serie von Mindscape gebildet. In der „Normcity" kennen Fans Eier der Cyburide Simulation austauschen, über Brutpflege diskutieren oder einfach nur Tipps in Erfahrung bringen. Eine perfekte Anlaufstelle!

Aktualität ☆☆☆ Infogehalt ☆☆☆
Gestaltung ☆☆ Übersicht ☆☆☆ Gesamt ★★★

DP: Der Meisterdieb

http://thief-thedarksite.com
Fanseite: http://thief-thedarksite.com

Die dunkle Seite" ist noch nicht komplett fertig gestellt, doch schon jetzt ein mehr als geeigneter Treffpunkt für Fans des Eidos-Spiels. Besonderes Highlight: Zahlreiche nachträglich erstellte Soundfiles können heruntergeladen werden.

Aktualität ☆☆ Infogehalt ☆☆☆
Gestaltung ☆☆ Übersicht ☆ Gesamt ★★

Dark Reign 2

http://www.darkreign.com
Fanseite: http://www.clubbot.mcmail.com/darkreign.htm

Noch gibt es recht wenige Infos zum Nachfolger des Echtzeitstrategiespiels *Dark Reign*. Wenn es welche gibt, finden Sie diese hier. Außerdem erfahren Sie auch Clan News zum Strategie-Klassiker und können Einheiten herunterladen.

Aktualität ☆☆ Infogehalt ☆☆☆
Gestaltung ☆☆☆ Übersicht ☆☆ Gesamt ★★★

Die 100 wichtigsten Spiele im Internet

Geordnet von A bis Z

Earth 2150

Offizieller Link: http://www.earth2150.de
Fanseite: http://www.e2150.de

Den zweiten Platz des Homepage-Wettbewerbes zum Strategie-Blockbuster von TopWare gewann diese Seite. Hier finden Sie alles, was Sie sich zu *Earth 2150* erträumen, inklusive brandaktueller Infos über einen möglichen Nachfolger. Detaillierte Umfragen und zahlreiche Wettbewerbe laden zum Verweilen ein. Unbedingt mal hinsurfen!

Aktualität ★★★ Infogehalt ★★★
Gestaltung ★★★ Übersicht ★★ Gesamt ★★★

Der Industriegigant

Fanseite: http://ig.8m.com

Auf dieser Fanseite wird eine Liste mit Verbesserungswünschen für den zweiten Teil des *Industriegiganten* geführt! Doch auch wenn Sie sich zunächst die Wartezeit bis zum *Verkehrsgiganten* von JoWooD vertreiben möchten, sind Sie hier richtig.

Aktualität ☆☆ Infogehalt ☆☆
Gestaltung ☆☆ Übersicht ☆☆ Gesamt ★★

Descent-Serie

Fanseite: http://www.descent3.net

An der Spitze des *Descent*-Webringes steht diese Seite, auf der sich mitunter auch die Entwickler zu Wort melden. Hier können Sie auch neue Levels herunterladen und sich über die gesamte Hintergrundgeschichte informieren.

Aktualität ☆☆☆ Infogehalt ☆☆☆
Gestaltung ☆☆ Übersicht ☆☆ Gesamt ★★★

Diablo-Serie

http://www.blizzard.com/diablo

Fanseite: http://diablo2.gamesweb.de

Dem „*Diablo 2*-Watchtower" entgeht nichts. Hier erfahren Sie alles über Blizzards lang erwartetes Action-Rollenspiel und bekommen alles, was es zum ersten Teil der Serie im Internet gegeben hat. Die Seite konzentriert sich aber bereits auf *Diablo 2*.

Aktualität ☆☆☆ Infogehalt ☆☆☆
Gestaltung ☆☆☆ Übersicht ☆☆☆ Gesamt ★★★

Die Siedler-Serie

http://www.siedler3.de

Fanseite: http://www.siedler3.de

Eine Fanseite wurde kurzerhand zur offiziellen Seite umfunktioniert, weil sie eben richtig gut war. Alles – und wir meinen wirklich alles – zur *Siedler*-Serie von Blue Byte finden Sie hier, inklusive einiger interessanter Links auch zu den Klassikern.

Aktualität ☆☆☆ Infogehalt ☆☆☆
Gestaltung ☆☆☆ Übersicht ☆☆☆ Gesamt ★★★

Die Völker

http://www.dievoelker.com

Fanseite: http://www.dievoelker.com

Noch keine wirklich gute Webseite hat sich zu diesem recht neuen Spiel von Neo etabliert. Unser Tipp: Für die meisten Fans dürfte die offizielle Seite Informationen genug anbieten. Hier können Sie sich auch über die Mission-CD informieren.

Aktualität ☆☆☆ Infogehalt ☆☆
Gestaltung ☆☆☆ Übersicht ☆☆☆ Gesamt ★★

Drakan

http://www.psygnosis.com/drakan/index.html

Fanseite: http://www.drakan.net

Ähnlich wie bei *Die Siedler 3* ist auch bei *Drakan* aus einer Fanseite eine halboffizielle Internetseite geworden, auf der sich auch häufig die Entwickler von Surreal sehen lassen. Hier finden Sie eine Liste aller Clans und nette Gimmicks zum Herunterladen.

Aktualität ☆☆☆ Infogehalt ☆☆☆
Gestaltung ☆☆☆ Übersicht ☆☆ Gesamt ★★★

Driver

http://driver.gtgames.com

Fanseite: http://driver.telefragged.com

Zum Rennspiel von GT Interactive werden alle wichtigen Infos gehortet. Interessant sind vor allem das Interview mit dem Chef des Entwicklerstudios Reflections und einige interessante Cheats, die das Fahrerlebnis deutlich vereinfachen.

Aktualität ☆☆☆ Infogehalt ☆☆
Gestaltung ☆☆ Übersicht ☆☆☆ Gesamt ★★

Dungeon Keeper-Serie

Fanseite: http://www.dkeeper2.net

Die „Darksword"-Seite dürfte zum Mekka der *Dungeon Keeper*-Fans avancieren. Ebenfalls halboffiziell finden Sie hier alles, inklusive neuer Gerüchte zum eventuellen dritten Teil der Serie. Viele der Bullfrog-Entwickler treiben sich hier herum.

Aktualität ☆☆☆ Infogehalt ☆☆☆
Gestaltung ☆☆ Übersicht ☆☆ Gesamt ★★★

F1 Racing Sim. 1 & 2

http://www.racing-simulation.de

Fanseite: http://www.powie.de/f1racing/

Eine der besten Seiten zu einer der besten Rennspiel-Serien kommt aus Deutschland. Auf powie.de locken sämtliche Setups für alle Strecken sowie die Daten zur aktuellen Formel-1-Saison. Ihre Ergebnisse können Sie mit denen von anderen Spielern vergleichen.

Aktualität ☆☆☆ Infogehalt ☆☆☆
Gestaltung ☆☆ Übersicht ☆☆ Gesamt ★★★

FIFA-Serie

Offizieller Link: http://www.fifa2000.com
Fanseite: http://germanfifa2000.net

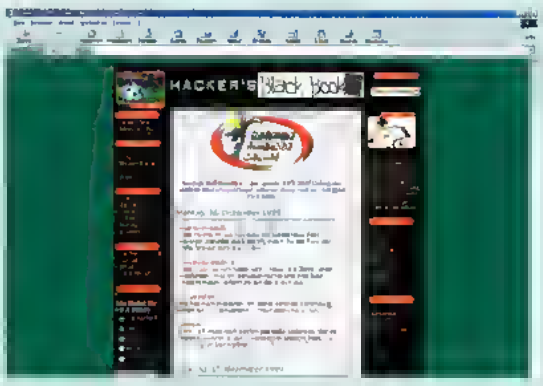

Im Netz sind die Meinungen zum neuesten Spross der *FIFA*-Serie von EA Sports geteilt, Informationen gibt's aber zuhauf. Obenan steht die Seite des deutschen *FIFA*-Netzes, wo Sie wirklich von Files bis hin zu Editoren alle Neuheiten ergattern können. Besonders schön: Über eine integrierte Suchfunktion bekommen Sie auch noch Material für ältere *FIFA*-Versionen.

Aktualität ★★★ Infogehalt ★★★
Gestaltung ★★★ Übersicht ★★ Gesamt ★★★

Falcon 4.0

http://www.falcon4.com
Fanseite: http://www.combatsim.com

Als Anlaufstelle für alle Flugsimulator Fans hat sich die Combatsim-Seite etabliert die Infos zu allen guten Flugsimulationen der jüngsten Vergangenheit sammelt *Falcon 4.0*-Flieger können Files herunterladen oder den Falcon-Webring besuchen

Aktualität ☆☆☆ Infogehalt ☆☆☆
Gestaltung ☆☆☆ Übersicht ☆☆ Gesamt ★★★

Fallout 1 und 2

Fanseite: http://fallout.gamestats.com

Alle Gegenstände Charaktere und Quests der *Fallout*-Serie von Interplay bekommen Sie hier auf dem Silbertablett serviert Erste Informationen zum geplanten Nachfolger sind bereits verfügbar Die Seite ist besonders aktuell

Aktualität ☆☆☆ Infogehalt ☆☆☆
Gestaltung ☆☆☆ Übersicht ☆☆☆ Gesamt ★★★

Final-Fantasy-Serie

http://
Fanseite: http://www.thefever.com

Alle Details zur Rollenspielserie von Squaresoft bekommen Sie hier auf einen Blick Die „Fieber"-Seite bietet eine Fülle von Taktiken für die verschiedenen Spiele und bringt bereits sehr aktuelle Infos über *Final Fantasy 8*. Sehenswert!

Aktualität ☆☆☆ Infogehalt ☆☆☆
Gestaltung ☆☆ Übersicht ☆ Gesamt ★★★

Forsaken

http://www.acclaim.com/archive/games/forsaken.html
Fanseite: http://blastenet.com/forsaken

Etwas betagt ist der „Höhlen"-Shooter von Acclaim bereits aber technisch noch immer auf der Höhe der Zeit Aktuelle Informationen und tonnenweise Files zum Herunterladen finden Sie im offiziellen *Forsaken*-Hauptquartier

Aktualität ☆ Infogehalt ☆☆☆
Gestaltung ☆☆ Übersicht ☆☆ Gesamt ★★★

Freespace 2

http://www.interplay.com/freespace2/index.html
Fanseite: http://descent.gamestats.com

Informationen zur gesamten *Descent*-Serie zu der auch *Freespace 2* gehört erhalten Sie hier Egal, ob Sie aktuelle Patches neue Mods interessante Tools oder Bildschirmhintergründe suchen – hier werden Sie fündig

Aktualität ☆☆☆ Infogehalt ☆☆☆
Gestaltung ☆☆ Übersicht ☆ Gesamt ★★★

Gabriel-Knight-Serie

http://www.sierrastudios.com/games/gk3
Fanseite: http://members.xoom.com/tugidhp/index.html

Ebenfalls eine unoffizielle Seite, die sich aber dafür hochaktuell präsentiert und tonnenweise Material zum Herunterladen bereitstellt Natürlich versorgt man Sie mit den Komplettlösungen der Serie aber auch mit schön gezeichneten Levelkarten

Aktualität ☆☆☆ Infogehalt ☆☆☆
Gestaltung ☆☆ Übersicht ☆ Gesamt ★★

Gangsters

http://www.eidosinteractive.com
Fanseite: http://www.earthlink.net/~ihnl/gangsters.html

Ein Schattendasein fristen die Gangsters von Hothouse Creations auch im Internet Die hier angegebene Seite gehört zu den besten im Netz und bietet zumindest detaillierte Tipps & Tricks sowie einen Link auf die offizielle Seite an.

Aktualität ☆☆ Infogehalt ☆☆
Gestaltung ☆ Übersicht ☆☆ Gesamt ★

Grand Prix 2

http://www.microsoft.com/games/grandprix2/default.htm
Fanseite: http://www.geocities.com/~mikebowen/gp2.html

Der Superhit von Geoff Crammond ist schon sehr betagt, wird aber immer noch gespielt Nachdem eine Referenzseite aus Italien nicht mehr im Netz ist, avanciert Mike Bowens Homepage zur neuen Referenz Mit diesen Daten können Sie *GP2* nach Belieben tunen.

Aktualität ☆ Infogehalt ☆☆☆
Gestaltung ☆ Übersicht ☆☆ Gesamt ★★

Grand Prix 3

http://www.hasbro.com/
Fanseite: http://www.microprose.com/gp3/

Noch ist *Grand Prix 3* nicht erschienen aber allein die Ankündigung reichte um zahlreiche Internetseiten entstehen zu lassen Eine der besten ist die hier beschriebene Grafisch nett aufbereitet, bekommen Sie hier alle Details bis zur Veröffentlichung des Spiel

Aktualität ☆☆☆ Infogehalt ☆☆☆
Gestaltung ☆☆☆ Übersicht ☆☆☆ Gesamt ★★★

Die 100 wichtigsten Spiele im Internet

Geordnet von A bis Z

Half-Life

Offizieller Link: http://www.sierrestudios.com/games/half-life
Fanseite: http://www.gxp.de

Bei www.gxp.de bekommen Sie die neuesten Modifikationen, Karten, Updates und natürlich News rund ums Thema *Half-Life* und *Team Fortress* Classic. Im gut besuchten Forum können Sie sich mit Gleichgesinnten austauschen und wertvolle Tipps erfahren. Das gXp-Netzwerk gehört zu den wichtigsten Matchmaking-Services im deutschsprachigen Internet. Auch Material zu anderen Spielen wartet hier auf Sie.

Aktualität ★★★ **Infogehalt** ★★
Gestaltung ★★★ **Übersicht** ★★★ **Gesamt** ★★★

Grand Prix Legends

Fanseite: http://gpl.gamestats.com

Auf dieser Fanseite zu *Grand Prix Legends* von Papyrus wird zwar kein Rundenzeiten Wettbewerb veranstaltet, dafür gibt's aber Patches und tonnenweise Fahrzeug-Dateien zum Herunterladen. Die brandaktuellen Informationen sind etwas unübersichtlich.

Aktualität ☆☆☆ **Infogehalt** ☆☆☆
Gestaltung ☆☆ **Übersicht** ☆ **Gesamt** ★★★

Grim Fandango

Fanseite: http://grim.adventuregamer.com

Auf dieser Internetseite stehen nicht nur die Komplettlösung und haufenweise Dateien zu *Grim Fandango*, sondern auch Informationen zu allen aktuellen Abenteuerspielen zur Verfügung. Trotz der Fülle an Infos bleibt die Seite übersichtlich.

Aktualität ☆☆☆ **Infogehalt** ☆☆☆
Gestaltung ☆☆☆ **Übersicht** ☆☆☆ **Gesamt** ★★★

GTA 1

http://www.take2.de

Fanseite: http://welcome.to/GTAsite

Eine kleine, aber feine Seite stellen wir an dieser Stelle vor. Nachdem das Spielprinzip von DMA Designs *Grand Theft Auto* klar sein dürfte, benötigen Sie hauptsächlich Karten und Dateien für neue Autos. Genau das finden Sie hier!

Aktualität ☆ **Infogehalt** ☆☆
Gestaltung ☆ **Übersicht** ☆☆☆ **Gesamt** ★★

GTA 2

http://www.gta2.com

Fanseite: http://www.hypertong.co.uk/gta2

Professioneller als die *GTA 1*-Page wurde diese Seite zum zweiten Teil gestaltet. Dort sammelt sich allerhand Nützliches rund ums Gangster-Rennspiel, inklusive ausführlicher Tipps und interessanter Files zum Herunterladen.

Aktualität ☆☆☆ **Infogehalt** ☆☆
Gestaltung ☆☆ **Übersicht** ☆☆ **Gesamt** ★★★

Heroes of M. & M.

Fanseite: http://www.strategyplanet.com/homm3

Egal, ob Sie fortgeschrittener *Heroes*-Spieler sind oder mit den ersten Szenarien Probleme haben. Die Tipps auf dieser Fanpage helfen Ihnen weiter. Außerdem: Cheats, zusätzliche Karten und detaillierte Informationen zum Spiel.

Aktualität ☆☆☆ **Infogehalt** ☆☆☆
Gestaltung ☆ **Übersicht** ☆ **Gesamt** ★★

Homeworld

Fanseite: http://www.guidestone.com

Zum grafisch opulenten und strategisch anspruchsvollen Echtzeitstrategiespiel *Homeworld* warten auf der Fanpage zahllose Infos sowie Tipps & Tricks. Außerdem stehen etliche Karten für den Mehrspielermodus zum Download bereit.

Aktualität ☆☆☆ **Infogehalt** ☆☆☆
Gestaltung ☆☆☆ **Übersicht** ☆☆ **Gesamt** ★★★

Incubation

Fanseite: http://www.duellist.net/doublefire/main_index.htm

Obwohl *Incubation* schon über zwei Jahre auf dem Buckel hat, wird der rundenbasierte Strategiehit immer noch begeistert gespielt. Auf der Fanpage existieren zusätzliche Karten und Szenarien sowie Infos zum Spiel und der Mission-CD.

Aktualität ☆☆☆ **Infogehalt** ☆☆☆
Gestaltung ☆☆ **Übersicht** ☆☆☆ **Gesamt** ★★★

Indiana Jones 5

Fanseite: http://www.indyjones.net

Ob Sie eine Komplettlösung, Infos oder weitere Meinungen zu dem Spiel erfahren möchten. Auf dieser Fanpage werden Sie fündig. In den Foren mit über 1.000 Einträgen können Sie zudem die Reaktionen und Probleme der Eangemeinde nachlesen.

Aktualität ☆☆☆ **Infogehalt** ☆☆☆
Gestaltung ☆☆☆ **Übersicht** ☆☆☆ **Gesamt** ★★★

Interstate 76/82

http://www.activision.com/games/i82

Fanseite: http://www.i82.com

Brandheiße News und Links zu allen wichtigen Seiten rund um *Interstate 82* und seinen Vorgänger *Interstate 76* gibt's unter www.i82.com. Auf der Seite stehen zudem über 100 Strecken für beide Teile der Serie zum Download bereit.

Aktualität ☆☆☆ **Infogehalt** ☆
Gestaltung ☆☆☆ **Übersicht** ☆☆ **Gesamt** ★★

Messiah

Offizieller Link: http://www.messiah.com
Fanseite: http://www.messiahpress.com

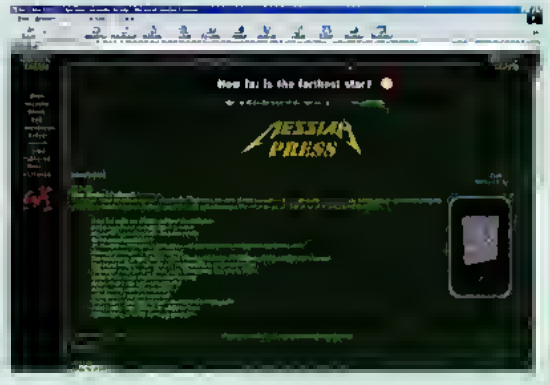

Bei Messiah-Press erfahren Sie alles über das langjährige Projekt von Shiny Entertainment. Ebenfalls enthalten sind Demos, Videos und Sounds, die Sie direkt von der Seite oder über Links laden können. Schon jetzt finden sich Schattflachen für Levellösungen und kunftige Strategien. Unsere Prognose: Es wird nicht lange dauern, bis diese mit Inhalten gefüllt werden.

Aktualität ★★ Infogehalt ★★★
Gestaltung ★★★ Übersicht ★★★ **Gesamt ★★★**

Leisure Suit Larry

http://www.sierrastudios.com/games/lsl7
Fanseite: http://www.geocities.com/TimesSquare/Castle/6890/index.htm

Wenn Sie Frauenschreck Larry zum einen oder anderen Erfolgserlebnis verhelfen wollen erhalten Sie auf dieser englischen Fanpage die dazu notigen Tipps&Tricks zu allen sechs Teilen der Kult-Adventure-Serie

Aktualität ☆ Infogehalt ☆☆
Gestaltung ☆ Übersicht ☆☆ **Gesamt ★**

Max Payne

Fanseite: http://www.hend-baume.com

Die Wartezeit bis zum Erscheinen von *Max Payne* vertreibt men Ihnen mit Wissenswertem rund um den potenziellen 3D Action Hit von Remedy/3D Realms. Sobald das Spiel in den Regalen steht, durfte die Fanpege auch Tipps&Tricks enthalten

Aktualität ☆☆☆ Infogehalt ☆☆☆
Gestaltung ☆☆ Übersicht ☆☆☆ **Gesamt ★★★**

MechWamor-Serie

Fanseite: http://www.geocities.com/Area51/3987/mechmain.html

Die englische Fanpage zu *MechWarrior* und dem *BattleTech*-Universum enthalt Informationen und Tipps zur Serie Danach wissen Sie genau wie Sie Ihre Kampfkolosse am geschicktesten über die Schlachtfelder des 4. Jahrtausends steuern

Aktualität ☆☆ Intogehalt ☆☆
Gestaltung ☆ Übersicht ☆☆ **Gesamt ★★**

Ja...ued Alliance 2

Fanseite: http://ja2.gzone.de

Auf dieser Fanpege erwerten Sie alle notigen Informationen zur Serie spezell zum zweiten Teil und der bereits angekundigten Mission-CD Ebenfalls enthelten sind Tipps&Tricks Außerdem stehen neben Updates auch Cheats zum Download bereit

Aktualität ☆☆ Intogehalt ☆☆☆
Gestaltung ☆☆☆ Übersicht ☆☆ **Gesamt ★★**

Mi...ht & Ma...ic

Fanseite: http://mm7gamepages.net

Der Might & Magic 7 Outpost" enthalt Informationen und zahlreiche Tipps zu dem epischen Rollenspiel Auf der Seite befinden sich unter anderem Karten Gegenstande und Hinweise zur Charakterenwicklung Damit lasst sich das Spiel leicht losen

Aktualität ☆ Intogehalt ☆☆
Gestaltung ☆☆ Übersicht ☆☆ **Gesamt ★★**

Kicker Fußballmana...er

Fanseite: http://www.stats-web.de/Kicker-Manager Kicker-Manager.htm

Der Fanpage-Betreiber bietet Ihnen alles zum *Kicker Fußballmanager* inklusive Tipps&Tricks Nachdem Heart lne immer wieder kleinere Details durch Updates andert bekommen Sie auch samtliche Neuerungen ekribisch aufgelistet und kommentiert

Aktualität ☆☆☆ Intogehalt ☆☆☆
Gestaltung ☆☆ Übersicht ☆☆☆ **Gesamt ★★★**

Monkey Island 3

Fanseite: http://mi.adventuregamer.com

Keine andere Adventure-Serie hat so viele Anhenger wie die *Monkey Island*-Saga von LucasArts Diese Fanpage besticht durch aktuelle News viele Downloads mehrere Komplett lösungen und einen Ausblick auf den eventuellen vierten Teil

Aktualität ☆☆☆ Intogehalt ☆☆☆
Gestaltung ☆☆ Übersicht ☆☆ **Gesamt ★★★**

Lands-of-Lore-Serie

Fanseite: http://lol3.wwgamez.com/welcome.shtml

Ausnahmsweise steht „LOL" nicht für „laugh out loud" sondern für *Lands of Lore* Mit den drei Teilen des Rollenspiels von Westwood befasst sich diese Fanpage – inklusive Tipps&Tricks Cheats Dateien und Hintergrundinfos zur Serie

Aktualität ☆ Infogehalt ☆☆
Gestaltung ☆☆ Übersicht ☆☆ **Gesamt ★★**

MS Flightsim 2000

http://www.microsoft.com/...2000
Fanseite: http://www.flightsimulator.de

Auch 17 Jahre nach dem ersten *Flightsimulator* ist die Begeisterung für Microsofts Flugsimulation ungebrochen Absoluter Experte auf diesem Gebiet ist Frank Mellenthin der die mit Abstand beste Seite zum Thema bietet

Aktualität ☆☆☆ Intogehalt ☆☆☆
Gestaltung ☆☆ Übersicht ☆☆☆ **Gesamt ★★★**

Die 100 wichtigsten Spiele im Internet

Geordnet von A bis Z

Need For Speed 4

Offizieller Link: http://www.needforspeed.com
Fanseite: http://www.need4speed.de

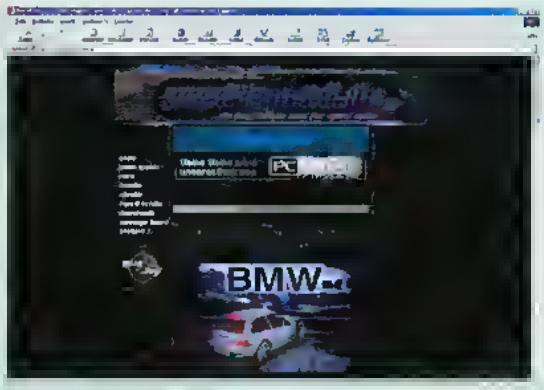

Die Fanseite bedient die *NFS*-Fangemeinde mit topaktuellen News und vielen Tipps & Tricks. Im Forum dürfen Sie sich mit anderen Spielern austauschen. Besonders viel bietet die Seite allen Download-Fans: Neben diversen Demos können Sie auch viele Modifikationen herunterladen, ebenso MP3-Files und sogar Konstruktionsprogramme für eigene Autos.

Aktualität ★★★ Infogehalt ★★★
Gestaltung ★★ Übersicht ★★ Gesamt ★★★

Nice 2

http://www.synetic.de/produkte/nice2/nice2.htm

Fanseite: http://www.nice2.de

Nahezu alles, was man für das Synetics-Rennspiel braucht, bekommen Sie auf dieser exzellenten Fanseite. Egal, ob Fahrzeuge, Skins oder neue Strecken, die sich auf der Partnerseite (http://www.n2trackcentral.de) finden lassen – hier bleibt kein Wunsch unerfüllt.

Aktualität ☆☆ Infogehalt ☆☆☆
Gestaltung ☆☆ Übersicht ☆☆☆ Gesamt ★★★

Outcast

http://www.outcast-game.de

Fanseite: http://www.outcast-game.de

Die deutschsprachige Fanseite zu Infogrames Action-Adventure *Outcast* versorgt die Spieler mit allen wissenswerten Neuigkeiten, einem großen Tipps&Tricks-Bereich und vielen praktischen Downloads. Leider wird die Seite nur unregelmäßig aktualisiert.

Aktualität ☆☆ Infogehalt ☆☆☆
Gestaltung ☆☆ Übersicht ☆☆☆ Gesamt ★★

Panzergeneral-Serie

http://www.panzergeneral3.com

Fanseite: http://www.herrgeneral.de

Die „Herr General" Webseite von Dirk Cremer ist ein Derado für Strategiespieler. Neben fast 900 Szenarien für diverse Strategiespiele, darunter natürlich auch alle Sprösslinge der *Panzergeneral*-Serie, bietet die Seite aktuelle News und interessante Tools.

Aktualität ☆☆ Infogehalt ☆☆
Gestaltung ☆☆ Übersicht ☆☆ Gesamt ★★

Myth 1 und 2

http://myth.bungie.com & http://myth2.bungie.com

Fanseite: http://townhall.clanpleid.net

Bungies äußerst erfolgreiche Strategie-Reihe hat auch im Internet eine große Fangemeinde. Eine der besten Seiten ist diese englischsprachige Homepage, die neben aktuellen Neuigkeiten, Tipps&Tricks und umfangreichen FAQs auch viele Tools anbietet.

Aktualität ☆☆☆ Infogehalt ☆☆☆
Gestaltung ☆☆ Übersicht ☆☆ Gesamt ★★

Pharao

http://www.pharao1.com

Fanseite: http://www.pharao1.de

Dirk Angers *Pharao*-Fanseite kann sich sehen lassen. Hier erhalten begeisterte Spieler (fast) alles zu Sierras Aufbaustrategiespiel. Neben hilfreichen Tools, Updates und Cheats bietet die Seite auch ein gut frequentiertes Diskussionsforum.

Aktualität ☆☆ Infogehalt ☆☆☆
Gestaltung ☆☆ Übersicht ☆☆☆ Gesamt ★★★

Need for Speed 3

Fanseite: http://www.needforspeed3.de

Auch der dritte Teil von Electronic Arts erfolgreicher Rennspielserie erfreut sich nach wie vor großer Beliebtheit, was zahlreiche Fanseiten im Internet belegen. Diese deutschsprachige Seite von Oliver Korber ist eine der besten.

Aktualität ☆ Infogehalt ☆☆☆
Gestaltung ☆☆ Übersicht ☆☆ Gesamt ★★

Pizza Syndicate

Fanseite: http://www.pizza.playsite.de

Viele nützliche Informationen erwarten angehende Hobby-Pizzabäcker auf der Seite von Fabian Dedeleit. Sie werden mit Tipps&Tricks, Cheats, Tools und den erfolgreichsten Pizza-Rezepten versorgt. Als kleines Bonbon gibt es eine Sektion mit Witzen.

Aktualität ☆☆☆ Infogehalt ☆☆☆
Gestaltung ☆☆ Übersicht ☆☆ Gesamt ★★★

NHL-Serie

http://www.easports.com/99/nhl2000/german

Fanseite: http://www.nhl-online.com

Die gute, englischsprachige Fanseite befasst sich mit allen möglichen Hockey-Spielen. Logisch, dass die *NHL*-Serie von EA Sports hierbei eine übergeordnete Rolle spielt. Sowohl zu *NHL 99* als auch zu *NHL 2000* werden zahlreiche Informationen gebeten!

Aktualität ☆☆☆ Infogehalt ☆☆☆
Gestaltung ☆☆☆ Übersicht ☆☆☆ Gesamt ★★★

Pod

http://www.ubisoft.de/produkte/pod

Fanseite: http://www.omegaforge.com/pod

Obwohl Ubi Softs futuristischer Action-Raser bereits vor drei Jahren erschienen ist, gibt es im Internet immer noch eine kleine „Szene". Eine der besten Seiten ist der englischsprachige „Pod Underground", der neben aktuellen News auch Tools bietet.

Aktualität ☆☆ Infogehalt ☆☆
Gestaltung ☆☆ Übersicht ☆☆ Gesamt ★★

Die 100 wichtigsten Spiele im Internet

Geordnet von A bis Z

SimCity 2000/3000

Offizieller Link: http://www.simcity.com/home.shtml
Fanseite: http://www.sc3000.com

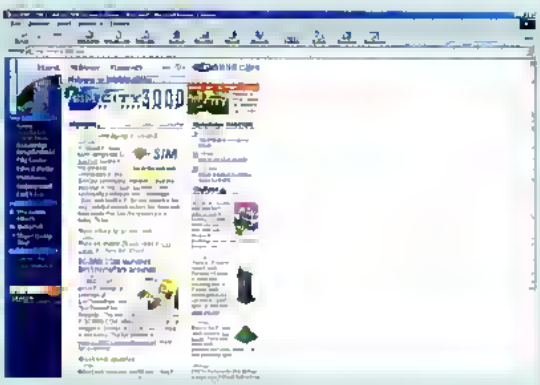

Seit Mitte 1997 informiert diese Seite über alle Vorgänge in SimStädten weltweit. Nicht umsonst hat das „SimCity Ressource Center" bis heute zahlreiche Auszeichnungen erhalten. Allein aufgrund der hochaktellen News lohnt sich der Besuch, aber auch der Download-Bereich sucht seinesgleichen. Auf Deutsch: die perfekte Anlaufstelle für Städteplaner.

Aktualität ★★★ Infogehalt ★★★
Gestaltung ★★★ Übersicht ★★★ Gesamt ★★★

Populous 3

http://www.populous.net

Fanseite: http://www.thewheelfreeserve.co.uk

Diese Fanseite hat sich ganz den Tipps und Tricks zu Bullfrogs Strategiespiel verschrieben. In einem riesigen Archiv lassen sich Hinweise, Strategien und Walkthroughs finden. Wem das alles nicht reicht, der wird garantiert in der umfangreichen FAQ-Liste Hilfe finden.

Aktualität ☆☆ Infogehalt ☆☆☆
Gestaltung ☆☆ Übersicht ☆☆ Gesamt ★★

Quake 3 Arena

http://www.quake3arena.com

Fanseite: http://www.quake3arena.de

Christoph Loewe versorgt auf seiner deutschsprachigen Fanseite die riesige 3D Action Fangemeinde mit tagesaktuellen News und interessanten Downloads rund um *Quake 3*.

Aktualität ☆☆☆ Infogehalt ☆☆☆
Gestaltung ☆☆☆ Übersicht ☆☆☆ Gesamt ★★★

Railroad Tycoon 2

http://www.godgames.com/games/rtl

Fanseite: http://www.gamesta.com/express

Sehr umfangreiche Fanseite, die *Railroad Tycoon 2*-Spieler nicht nur mit aktuellen News versorgt, sondern auch jede Menge Downloads bietet. Strategie-Tipps, Message-Board und Chat-Funktion und vieles mehr runden das Angebot ab.

Aktualität ☆☆☆ Infogehalt ☆☆☆
Gestaltung ☆☆ Übersicht ☆☆☆ Gesamt ★★★

Rainbow Six

http://www.redstorm.com/rainbow_six

Fanseite: http://www.planetrainbow6.com

Planetrainbow6.com ist eine der umfassendsten Seiten, die sich im Netz zu Rainbow Six und Rogue Spear finden lassen. Hier werden auch noch Spieler fündig, die mit der Materie schon hervorragend vertraut sind.

Aktualität ☆☆☆ Infogehalt ☆☆☆
Gestaltung ☆☆☆ Übersicht ☆☆☆ Gesamt ★★★

Rayman 2

Fanseite: Keine Webadresse bekannt

Ausgesprochene *Rayman*-Fanseiten sind im Internet echte Mangelware. Allenfalls Cheats und Codes sind vereinzelt zu finden. Vielleicht wird ja *Rayman 2* noch den einen oder anderen Spieler zur Gestaltung einer einschlägigen Homepage inspirieren?

Aktualität ☆☆☆ Infogehalt ☆☆☆
Gestaltung ☆☆☆ Übersicht ☆☆☆ Gesamt ★★★

Red Baron 2/3D

Fanseite: http://www.cageswood.com/redbaron2/index.htm

Eine der umfangreichsten Websites zu *Red Baron 2/3D*, die aber leider nur noch sporadisch auf den neuesten Stand gebracht wird. Besonders interessant für Spezialisten, die Vergleiche der Flugmodelle aus dem Spiel mit den realen Vorbildern.

Aktualität ☆☆ Infogehalt ☆☆☆
Gestaltung ☆☆ Übersicht ☆☆☆ Gesamt ★★

Rogue Spear

http://www.redstorm.com/rogue_spear

Fanseite: http://www.planetrainbow6.com

Die an Gamespy angeschlossene Rainbow Six-Seite behandelt alle denkbaren Aspekte der Redstorm Titel Rainbow Six und Rogue Spear. Die News-Rubrik zeichnet sich durch hohe Aktualität aus.

Aktualität ☆☆☆ Infogehalt ☆☆☆
Gestaltung ☆☆☆ Übersicht ☆☆☆ Gesamt ★★★

Rollercoaster Tycoon

Fanseite: http://coaster.gamestats.com/main.shtml

Nach eigenem Bekunden die erste *Rollercoaster Tycoon*-Seite überhaupt, entspricht diese Seite mit ihrem enormen Informationsgehalt dem hohen Standard von Gamestats. Reich mit Screenshots illustrierte Tipps&Tricks Rubrik!

Aktualität ☆☆ Infogehalt ☆☆☆
Gestaltung ☆☆ Übersicht ☆☆☆ Gesamt ★★

Shadow Man

Fanseite: Keine Webadresse bekannt

In Online-Magazinen sorgt Shadow Man für regen Gesprächsstoff. Warum ausgesprochene Fanseiten zu Acclaims qualitativ hochwertigem Vorzeige-Adventure bisher ausbleiben, ist nicht nachzuvollziehen.

Aktualität ☆☆☆ Infogehalt ☆☆☆
Gestaltung ☆☆☆ Übersicht ☆☆☆ Gesamt ★★★

DEEP FIGHTER

THE ART

GRANDIA

HTTP://WWW.UBISOFT.DE

www.ubisoft.de

Tomb Raider 1-4

Offizieller Link: http://www.eidos.de
Fanseite: http://www.tombraiders.com

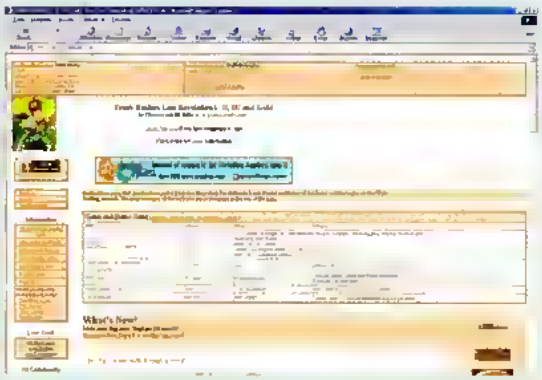

Auf der offensichtlich von Hersteller Eidos unterstützten „Fanpage" finden Lara-Jünger alles, was sie brauchen: Bilder von Models, Komplettlösungen für alle vier Teile, einen Chat, Musikstücke und sogar Infos zu Konkurrenz (*Drakan*, *Indy 5*). Allein die überdimensionierte Link-Liste für weitere Fanseiten ist einen Blick wert. Spock würde sagen: Faszinierend!

Aktualität ★★★ Infogehalt ★★★
Gestaltung ★★ Übersicht ★★★ Gesamt ★★★

Simon the Sorcerer 3

Fanseite: http://... www.adventuresoft.com/newdirs/...
http://... w4ima.net/ ...andzewk/ simon.htm

Die inoffizielle *Simon the Sorcerer*-Website ist noch im Aufbau begriffen und deckt vorerst nur die ersten beiden *Simon*-Adventures ab. Nachdem es im Internet nicht gerade von *Simon*-Seiten wimmelt, trotzdem ein willkommener Anlaufpunkt.

Aktualität ☆☆ Infogehalt ☆☆
Gestaltung ☆ Übersicht ☆☆☆ Gesamt ★★

StarCraft

Fanseite: http://... scbase.isgs.com

Eine der besten deutschen Fanseiten zu *StarCraft* und *Brood War*, die besonders dem Online-Spieler eine ungeheure Fülle an Informationen und Erweiterungen bietet. Hier hat sich mit der Zeit ein enormes Wissen angesammelt.

Aktualität ☆☆☆ Infogehalt ☆☆☆
Gestaltung ☆☆☆ Übersicht ☆☆ Gesamt ★★★

Starfleet Academy

Fanseite: http://... www.kalisma.com/ gullad/ sfa/ index.htm

Ein Großteil der *Starfleet Academy*-Fanseiten ist inzwischen offline. Auf Kris Gullads Homepage bekommen Sie immerhin noch Tipps zu den einzelnen Missionen, Screenshots und Antworten auf die grundlegenden Fragen zum Spiel.

Aktualität ☆ Infogehalt ☆
Gestaltung ☆☆ Übersicht ☆☆ Gesamt ★★

System Shock 2

Fanseite: http://www.sshock2.com

Die auch in der Link-Liste von Leaking Glass geführte deutsche Fanseite enthält praxisorientierte Informationen zu *System Shock 2* aus der Sicht eines erfahrenen Spielers, ergänzt durch ein kleines Angebot an nützlichen Downloads.

Aktualität ☆ Infogehalt ☆
Gestaltung ☆☆ Übersicht ☆☆ Gesamt ★★

Thandor

Fanseite: Keine Webadresse bekannt

Thandor teilt das Schicksal von *Sudden Strike*. Beide Strategiespiele sind noch zu neu, um mit Web-Präsenz glänzen zu können. Spezielle *Thandor*-Homepages lassen zur Zeit noch etwas auf sich warten.

Aktualität ☆☆☆ Infogehalt ☆☆☆
Gestaltung ☆☆☆ Übersicht ☆☆☆ Gesamt ★★★

Theme Park World

Fanseite: http://www.gamesta.com/themeworld

Eine Fanseite, die sich nicht unbedingt durch schöne Gestaltung, aber durch ihren Informationsgehalt und ein stark frequentiertes Message Board auszeichnet. Außerdem finden Sie hier viele nützliche Tipps zur WSim.

Aktualität ☆☆ Infogehalt ☆☆
Gestaltung ☆ Übersicht ☆☆ Gesamt ★★

Total Annihilation

Fanseite: http://... www.annihilated.com

Die Seite ist ein Muss für Fans. Es gibt Nachrichten zum Original und zum Nachfolger *TA Kingdoms*, etliche Diskussionsforen, neue Einheiten und anderen Schnickschnack zum Herunterladen sowie tonnenweise Links.

Aktualität ☆☆☆ Infogehalt ☆☆☆
Gestaltung ☆☆ Übersicht ☆☆☆ Gesamt ★★★

Turok 1 + 2

Fanseite: http://www.turok.com

Wer etwas zum Thema *Turok* sucht, liegt hier richtig. Auffällig ist der kommerzielle Charakter der Fanpage, der sich beispielsweise durch die vielen Links zu Herstellern Acclaim und durch etliche Hinweise auf Actionfiguren und Comics zeigt.

Aktualität ☆☆☆ Infogehalt ☆☆
Gestaltung ☆☆ Übersicht ☆☆ Gesamt ★★

Ultima 1-8

Fanseite: http://members.aol.com/trigonman3/ intro.html

Die Fanseite informiert über die ersten Teile der bekannten Rollenspielsaga. Selbst das Erstlingswerk von Richard Garriot (*Akalabeth*) findet Beachtung. Außerdem gibt es *Ultima*-Solutions zum Download. Eine Fundgrube für Nostalgiker.

Aktualität ☆ Infogehalt ☆☆
Gestaltung ☆☆ Übersicht ☆☆☆ Gesamt ★★

Ultima 9

Offizieller Link: http://www.origin.ea.com
Fanseite: http://rpgplanet.com/ultima9

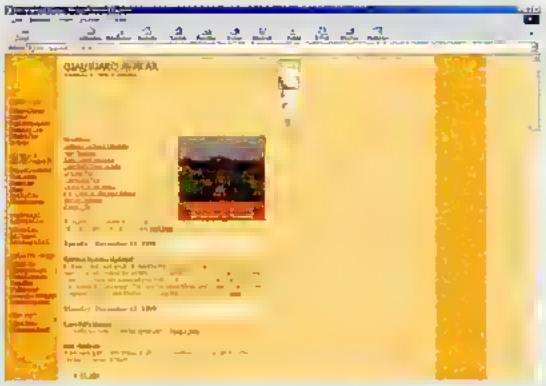

Neben einer allgemeinen Beschreibung zum neuesten Rollenspiel bekommen Sie auf der Fanpage eine der so heiß umworbenen Komplettlösungen mit vielen Karten und so genannten Eastereggs. Unter uns: Die Lösung von „Wayward Avatar" gehört zu den besten im Netz! Auch Fragen hinsichtlich der Technik werden freimütig beantwortet, außerdem gibt's topaktuelle News.

Aktualität ★★★ Infogehalt ★★★
Gestaltung ★★ Übersicht ★★★ Gesamt ★★★

Unreal/Unreal Tourn.

http://www.gtgames.de/unreal

Fanseite: http://www.unrealnet.de

Besonders großen Wert legt die Fanpage auf die Download-Area. Neben Demos und Patches lassen sich hier auch mehrere Modifikationen zu *Unreal* herunterladen, so dass das Spiel auch langerfristig Spaß macht. Beachtenswert ist auch die Clan-Liste.

Aktualität ☆☆ Infogehalt ☆☆
Gestaltung ☆☆ Übersicht ☆☆☆ Gesamt ★★

Vampire

http://www.activision.de

Fanseite: http://www.vampire-graveyard.de

Auf der Fanpage werden Rundumintermationen zu den Fortschritten am demnächst erscheinenden Rollenspiel gesammelt. Interessierte kennen außerdem einen Newsletter abonnieren und Filme und Musikstücke herunterladen.

Aktualität ☆☆☆ Infogehalt ☆☆☆
Gestaltung ☆☆☆ Übersicht ☆☆☆ Gesamt ★★★

WarCraft 2

http://www.blizzard.com

Fanseite: http://www.startplatz.de/war2

Die Fanpage versorgt die Spieler mit Nachrichten, vielen Tipps und Tricks. Terminen für Turniere und so genannten Puds (Mehrspielerkarten). Wer die Wartezeit auf den dritten Teil für sich „verkürzen" möchte, liegt also geldrichtig.

Aktualität ☆☆☆ Infogehalt ☆☆☆
Gestaltung ☆☆ Übersicht ☆☆☆ Gesamt ★★★

WarCraft 3

http://www.blizzard.com

Fanseite: http://www.war3.com

Die Betreiber der Homepage sammeln alles, was sie über die kommende Fortsetzung der *WarCraft*-Serie auftreiben können. Dementsprechend findet der *WarCraft*-Fan bereits jetzt Details zur Hintergrundgeschichte, Screenshots und Nachrichten von den Entwicklern.

Aktualität ☆☆☆ Infogehalt ☆☆
Gestaltung ☆☆ Übersickt ☆☆☆ Gesamt ★★

WC 1-5

http://www.origin.ea.com/wing_commander/home.html

Fanseite: http://www.wcnews.com

Auf www.wcnews.com warten auf Sie Infos und etliche Dateien zu allen fünf Teilen der Weltraum-Oper und zu Ablegern wie *Privateer*. Auch der Kinefilm, Fan-Treffen und sonstiger Schnickschnack (zum Beispiel Kilrathi-Schriften) sind vorhanden.

Aktualität ☆☆☆ Infogehalt ☆☆☆
Gestaltung ☆☆ Übersicht ☆☆ Gesamt ★★★

Wizardry-Serie

Fanseite: http://www.iosphere.net/~eric/wizardry

Ausführlicher geht's nimmer. Auf der englischsprachigen Fansite lagern Screenshots, Karten und Komplettlösungen zu allen sieben *Wizardry*-Rollenspielen. Außerdem gibt es Bilder zum kommenden achten Teil und etliche Links.

Aktualität ☆☆☆ Infogehalt ☆☆☆
Gestaltung ☆ Übersicht ☆ Gesamt ★★★

X – Beyond the Frontier

Fanseite: http://www.gigs.de/games/x

Bereits die umfangreiche Herstellerseite lässt kaum Wünsche offen. Die von uns genannte Fanseite bietet viele Sternenkarten und Beschreibungen zu Raumschiffen, Völkern und Handelsgütern. Gut: Die Lösungshilfen verraten nicht zu viel.

Aktualität ☆☆☆ Infogehalt ☆☆☆
Gestaltung ☆☆ Übersicht ☆☆ Gesamt ★★

X-COM-Serie

http://www.microprose.de

Fanseite: http://www.geocities.com/TimesSquare/Castle/7879

Während Sie auf der offiziellen Homepage mit Komplettlösungen für die letzten beiden Teile *Apocalypse* und *Interceptor* in Deutsch beglückt werden, führt Sie die Fanseite direkt ins *X-COM*-Web. Dort gibt es Details und Downloads zur Serie.

Aktualität ☆☆ Infogehalt ☆☆
Gestaltung ☆ Übersicht ☆☆ Gesamt ★★

X-Wing Alliance

Fanseite: http://www.xwingalliance.net

Die englischsprachige Seite hat zwar keine aktuellen Nachrichten mehr (Stand August 1999), ist aber dank der zahlreichen Links ein guter Ausgangspunkt für Ihre Suche nach neuen Missionen, Editoren, Patches oder Tipps&Tricks.

Aktualität ☆ Infogehalt ☆☆☆
Gestaltung ☆☆ Übersicht ☆☆☆ Gesamt ★★★

Über 150 Links zu Spieleherstellern

Manche sind weltberühmt, einige wollen erst noch berühmt werden, andere vegetieren im Schatten der „Großen" vor sich hin: Die Rede ist von den Spiele-Entwicklern.

Blizzard, LucasArts, Westwood, Bullfrog, EA Sports, Origin, Sierra, Blue Byte – viele dieser Studios haben sich mit konstant guten und erfolgreichen Serien einen Ruf erarbeitet, der die Spielekäufer fast schon „blind" zugreifen lässt. Häufig passiert es jedoch, dass die jeweilige Vertriebsfirma das Renommee abstaubt: Jeder kennt Eidos als Hersteller von *Tomb Raider*, aber nur Insider können mit CORE Design etwas anfangen. Ähnlich verhält es sich mit Ensemble Studios (*Age of Empires*) oder Pyro Studios (*Commandos*).

Die folgende Übersicht soll daher auch als Anreiz dienen, sich direkt bei den Entwicklern über die Macher bekannter Spiele zu informieren. Los geht's mit den zwölf wichtigsten Vertrieben, gefolgt von 150 kleinen und großen Entwicklerstudios.

Über 150 Links zu Spieleherstellern

Geordnet von A bis Z

Acclaim

http://www.acclaim.de

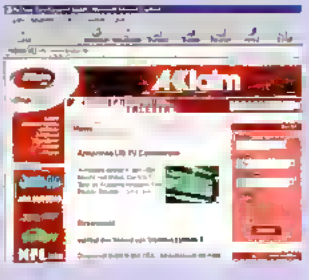

ShadowMan, Turok, Trickstyle, Forsaken: Als Spezialist für Videokonsolenspiele (PlayStation, Dreamcast, N64) konzentriert sich Acclaim in erster Linie auf actionreiche Titel. Im Sportsektor werden vor allem Fans amerikanischer Sportarten wie Baseball und Football bedient, unter anderem mit US-Bestsellern wie *NBA Jam 2000* oder *NFL Quarterback Club 2000*. Auf der sehr übersichtlichen Anlaufstelle finden Sie grundlegende Informationen und eine kleine Screenshot-Auswahl. Unter der Abteilung „Support" werden Hilfe suchende Kunden mit dem Hinweis „under construction" („Im Bau") und der Angabe einer Telefonnummer vertröstet. Sehr erfreulich: die Riesenauswahl an ladbaren Demos (auch zu Klassikern wie *Constructor* oder *Forsaken*), Patches sowie Bildschirmhintergründen und Grafiken. Zu künftigen Projekten schweigt sich die Website leider aus. Zwar fehlt die Möglichkeit zum Online-Einkauf, dafür konnte man sich den nächstgelegenen Acclaim-Handler anzeigen lassen. „Könnte" deshalb, weil auch diese Funktion noch nicht freigeschaltet wurde.

Aktualität ★★ Infogehalt ★★
Gestaltung ★★★ Übersicht ★★★ Gesamt ★★

Activision

www.activision.de

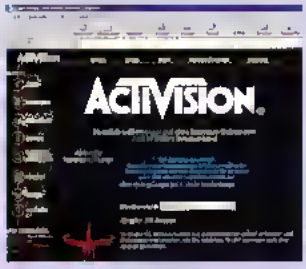

Mit *Civilization: Call to Power, Dark Reign 2, Interstate 82, Vampire* und *Quake 3 Arena* (um nur einige zu nennen) bietet Activision eine breite Palette an Topspielen aus allen Genres an. Dementsprechend ist auch die deutsche Website des US-Herstellers übersichtlich nach Spielgenres sortiert. Beim Herumstöbern stoßen Sie auf eine Fülle an herunterladbaren Demo-Versionen, Videos, Patches und mehrere Diskussionsforen. Das Informationsangebot ist für den deutschen Ableger eines US-Herstellers ungewöhnlich hoch – inklusive detaillierter Angaben und vieler appetitmachender Screenshots zu kommenden Spielen wie *Vampire* oder *Dark Reign 2*. Im Activision-Shop werden zwar leider keine Spiele, wohl aber Fanartikel wie etwa ein Original-*Civ: Call to Power*-Wecker angeboten – die Bestellung erfolgt allerdings über den Postweg. Sonderservice: Eine eigene Fanseite-Rubrik listet Links zu deutschsprachigen Websites engagierter Spieler auf. Bei Fragen und Problemen darf man sich per E-Mail direkt an die Activision-Crew wenden.

Aktualität ★★★ Infogehalt ★★★
Gestaltung ★★ Übersicht ★★★ Gesamt ★★★

Eidos Interactive

www.eidos.de

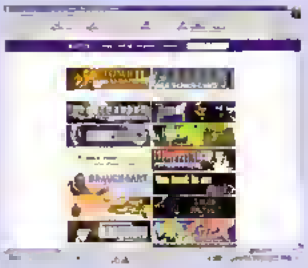

Wer Infos und Bilder zu Eidos-Spielen sucht, wird auf der deutschen Website des *Tomb Raider*-Herstellers nicht allein gelassen: Allein die Abteilung für Lara Crofts viertes Abenteuer enthält umfangreiche Featurelisten, Screenshots, ein Interview mit den Machern des Spiels und sogar die spielbare Demo-Version des Action-Adventures. Auch zu anderen Eidos-Hits – egal, ob *Gangsters, Revenant* oder *Commandos* – hat Eidos ein überzeugendes Angebot zusammengestellt. Eine aktuelle Liste mit Erscheinungsterminen wichtiger Spiele und eine gut gepflegte Aufstellung aller offiziellen Pressemitteilungen runden den sehr guten Eindruck ab. Was Sie allerdings nicht dürfen: online direkt bei Eidos einkaufen, mit anderen Spielern diskutieren und gezielt nach Stichworten fahnden. Sonderlich aufwendig ist die Eidos-Seite nicht gestaltet, doch dafür findet man sich sofort zurecht. Schade: Etliche veröffentlichungsreife Titel (wie etwa *Daikatana, Final Fantasy 8, F1 World Grand Prix*) werden mit keiner Silbe vorgestellt – ein paar Appetithäppchen würde man sich durchaus wünschen.

Aktualität ★★★ Infogehalt ★★★
Gestaltung ★★ Übersicht ★★★ Gesamt ★★★

Electronic Arts

www.ea.com

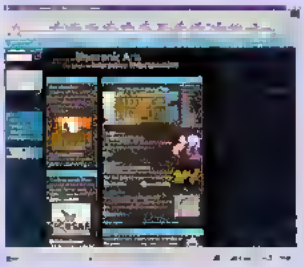

Der regelmäßige Besuch der Website des weltgrößten Spieleherstellers samt seiner Studios ist obligatorisch für jeden PC-Spieler: Egal ob *FIFA 2000, Command & Conquer 3, SimCity 3000, NHL 2000, Need For Speed 4* oder *Ultima 9*: EA dominiert viele Genres. Auch bei der Internetpräsenz? Nach Eingabe von www.electronicarts.de landen Sie auf der englischen Website. Die dort angebotenen Beschreibungen sind zwar topaktuell und äußerst umfangreich, doch leider nur in Englisch – ein absolutes Armutszeugnis! Unser Tipp: Für alle aktuellen EA-Spiele existieren gesonderte Websites (siehe auch Spiele-Teil in dieser Beilage), großteils auch in deutscher Sprache. Von diesem Manko abgesehen bietet die US-Homepage alles, was man von der Nummer 1 erwartet: einen EA-Store fürs Onlineshopping mit vielen Schnäppchen und Sonderedition, einen großen Support-Teil und eine irre Auswahl an spielbaren Demo-Versionen sowie Patches. Tipps&Tricks gibt's nur über eine kostenpflichtige Hotline. Den deutschen EA-Support erreichen Sie über de-support@ea.com.

Aktualität ★★★ Infogehalt ★★★
Gestaltung ★★★ Übersicht ★★★ Gesamt ★★★

Hasbro Interactive

www.microprose.de

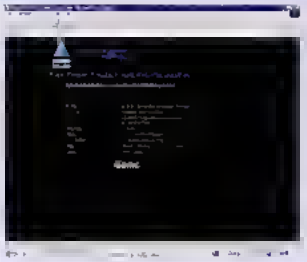

Unter dem Dach des Giganten Hasbro Interactive tummeln sich renommierte Marken wie MicroProse (*Falcon 4.0, Rollercoaster Tycoon, MechWarrior 3*), Team 17 (*Worms Armageddon*), Atari (*Pong*) und natürlich Hasbro selbst (*E-Mail-Games, Monopoly*). Die Abteilung „News" verdient diesen Namen auf jeden Fall: Egal, ob ein weiteres Diskussionsforum, Bildschirmschoner, ein Demo-Neuzugang oder ein frisches Update – sobald verfügbar, findet man unter www.microprose.de die entsprechenden Meldungen und Dateien. Die Terminliste ist vergleichsweise aktuell, der Bestand an Patches, Tipps&Tricks und FAQs (Frage- und Antwort-Listen) hat Vorbildcharakter. Falls trotzdem Fragen und Wünsche offen bleiben, hilft eine E-Mail an das freundliche Team von Hasbro Interactive weiter. Die einzelnen Websites sind zwar vergleichsweise schmucklos gestaltet, aber vollgepackt mit Features. Wer Hasbro-Spiele kaufen möchte, muss nach wie vor zum Handler Ihrem oder bei einem Versender ordern – einen Online-„Fabrikverkauf" gibt es (noch) nicht.

Aktualität ★★★ Infogehalt ★★
Gestaltung ★★ Übersicht ★★★ Gesamt ★★★

Havas Interactive

www.sierra.de

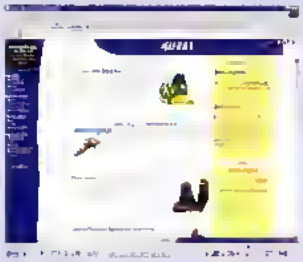

Anstatt die Adresse von Havas Interactive (www.havas-interactive.de) anzusteuern, können Sie auch direkt zu den angeschlossenen Studios wie Blizzard oder Sierra springen. Den besten deutschsprachigen Überblick über die Havas-Spiele liefert Ihnen www.sierra.de – hier lagern Infos, Screenshots, Demos, Newsletter, Chats, Foren, Patches, Gewinnspiele und vieles mehr. Und das alles komplett in deutsch! Superhits wie *Half-Life* (dt.), *Homeworld, Pharao, SWAT 3, Caesar 3* oder *Gabriel Knight 3* werden ausführlich beschrieben und mit einer Fülle an Abbildungen illustriert. Sie haben ein Wörtchen mitzureden und wollen sich mit anderen Spielern austauschen? Dafür gibt's einen gesonderten Chatbereich, doch da hinein gelangen Sie nur nach vorheriger Registrierung; auch im Forum darf man Einträge erst nach Eingabe von Benutzername und Passwort hinzufügen. Die Neuerscheinungen im Online-Shop von Havas Interactive sind nicht gerade günstig, dafür bekommen Sie dort auch vergriffene Klassiker und eine Menge Schnäppchen.

Aktualität ★★★ Infogehalt ★★★
Gestaltung ★★ Übersicht ★★★ Gesamt ★★★

Infogrames

www.infogrames.de

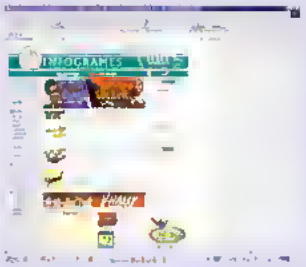

Der französische Spieleriese ist durch den Aufkauf von GT Interactive (*Driver*), Gremlin (*Actua Soccer*) und Accolade (*Test Drive*) noch riesiger geworden. Doch wer angesichts von Schwergewichten wie *Anno 1602, Airline Tycoon, Anstoss 3, Der Industrie-Gigant* oder *Outcast* eine Kraut-und-Rüben-Website erwartet hat, sieht sich getäuscht: Die Infogrames-Präsenz gehört zu den übersichtlichsten und kompletten überhaupt. Da bleibt kein Wunsch offen: Mit einem Klick auf die Einträge der Leiste am linken Bildschirmrand gelangen Sie direkt zu den Demo-Versionen, Patches und modernerten Diskussionsforen. Falls Sie auf der Suche nach genaueren Spiele-Infos und Screenshots sind, sollten Sie direkt bei den Infogrames-Partnern (Asuaron, JoWood, Spellbound, Sunflowers etc.) vorbeisuchen, denn in Sachen Informationstiefe bietet die Website nur das Allernötigste. Im Internet-Shop kaufen Sie Infogrames-Spiele (allerdings zu den recht hohen unverbindlichen Preisempfehlungen), aber auch Fanartikel wie T-Shirts und Baseballcaps ein.

Aktualität ★★★ Infogehalt ★★
Gestaltung ★★★ Übersicht ★★★ Gesamt ★★★

Microsoft

http://www.eu.microsoft.com/germany/games/

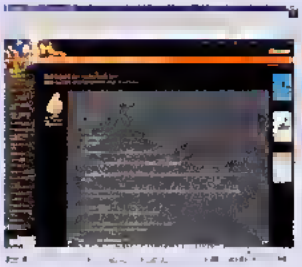

Sonderlich auskunftsfreudig gibt sich Microsoft nicht auf der deutschen Website – mehr als absolut grundsätzliche Details und ausgesprochen biederes Design werden Sie dort nicht vorfinden, ganz zu schweigen von aktuellen Demo-Versionen. Des Englischen mächtige PC-Spieler tippen daher gleich www.microsoft.com/games ein und landen bei den US-Kollegen. Die haben nämlich eine grafisch sehr aufwendige und höchst informative Website zusammengestellt, die zu alteren und neueren Microsoft-Titeln (*Age of Empires 2, MS-Flight Simulator 2000, Motocross Madness, Midtown Madness* etc.) erschöpfend Auskunft erteilt und auch mit Demos, Videos und News nicht geizt. Sogar Videos und Sounddateien (etwa von *Age of Empires 2*) sind hier zu finden. Mittels einer Menüleiste gelange Sie zum Online-Shop, wo Sie die (englischen) Microsoft-Titel zu gesalzenen Tarifen ordern können. Da kann man sich nur wünschen, dass die deutsche Website irgendwann dem hohen Standard der englischen angepasst wird.

Aktualität ★ Infogehalt ★
Gestaltung ★★ Übersicht ★★★ Gesamt ★★

talknet 500 *500 min*

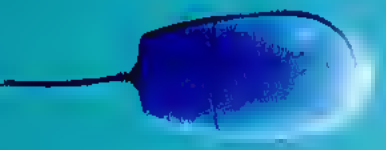

AOL Standard (Tarife ab 1.10.99) *255 min*

MobilCom FREENET *398 min*

VIAG planet-interkom premium *292 min*

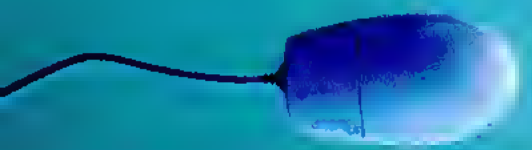

T-Online eco *318 min*

Computer Bild … Preis/Leistung sehr gut/gut

INTERNET … LEIST… sehr gut

Keiner kann länger.

500 Minuten Internet mit talknet 500 für flinke **19,90** DM monatlich, inklusive aller Kosten. Sogar die Telefongebühren sind mit drin. Das kann sonst keiner.

Schnell Gratis-CD-ROM bestellen unter

01 80-3-20 03*

oder direkt online anmelden unter

www.talknet.de/talknet

und sofort lossurfen.

*24 Pf/min

talknet

Dein Weg ins Internet.

TALKLINE

Take 2

www.take2.de

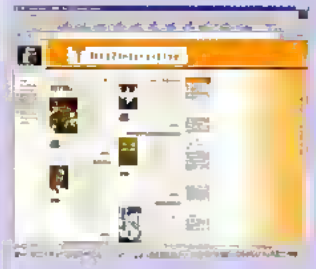

Die Gegenwart (*GTa 2, Hidden & Dangerous, Nocturne*) von Take 2 ist genauso aufregend wie die Zukunft: Für das Jahr 2000 sind unter anderem die Action-Megakracher *Halo, Max Payne* und *Kiss Psycho Circus* geplant. Zu diesen drei Spielen erfährt man bei Take 2 Deutschland aber ebenso wenig wie zu bereits erfolgten Veröffentlichungen – hier ist noch Nachbesserung vonnöten. Wer mehr wissen mochte, lasst sich daher am besten zur anglischen Website des jeweiligen Studios weiterverbinden. Stark hingegen ist der Vorrat an spielbarem Material: Demos zum Ausprobieren gibt es hier unter anderem von *Age of Wonders* (Rundenstrategie), *GTa 2* (Action), *Nocturne* (Action-Adventure), *Railroad Tycoon 2* (Eisenbahn-Aufbauspiel) und *Rogue Spear* (Action-Strategie). Wer umfangreiche Downloads nicht scheut, darf sich auch Filmchen auf die Festplatte laden. Was wir vermisst haben: Foren, Chatraume, FAQs, Newsletter, Suchmaschine und einen Online-Shop. Hilfe zu Take-2-Spielen gibt's nur via Telefon, eine entsprechende E-Mail-Adresse fehlt.

Aktualität ★★★ Infogehalt ★★
Gestaltung ★★★ Übersicht ★★★ Gesamt ★★★

THQ

www.thq.de

Spiele wie *X – Beyond the Frontier, Bing! 2* oder *Rent-A-Hero* in allen Ehren, doch der Hauptgrund zum Aufrufen der prächtigen THQ-Website sind für die meisten Spieler naturlich die LucasArts-Titel: Hier erwarten Sie deutschsprachige Informationen zu *Indiana Jones 5, Grim Fandango*, samtlichen *Star Wars*-Spielen (*X-Wing Alliance, Episode 1: Die Dunkle Bedrohung, Star Wars: Episode 1. Racer* etc.), *Monkey Island 3* und vieles mehr. Sonderlich erschopfend sind die Angaben und Abbildungen nicht gerade, dafür ist die Seite an sich ausgesprochen aufwendig gestaltet – naturlich resultierend in erheblichen Ladezeiten für Spieler mit mittelprachtiger Internetanbindung. Wer erstmal die gut versteckte Menüleiste entdeckt hat (Tipp: kleines blinkendes rotes Quadrat anklicken), bekommt Zugriff auf ein riesiges Archiv an spielbaren Demos, Patches, Komplettlösungen, Videos und Cheats. Eine optisch ausgesprochen opulente Website, wenn auch durchaus ausbaufahig. Vor allem die Beschreibungen der Spiele müssen dringend aufgebohrt werden!

Aktualität ★★★ Infogehalt ★
Gestaltung ★★★ Übersicht ★ Gesamt ★★

Ubi Soft

www.ubisoft.de

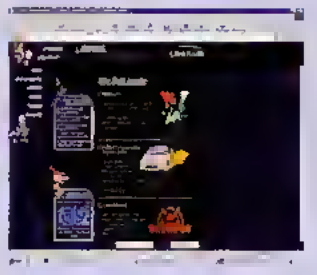

Unter dem Motto „Das Leben ist ein Game" fahrt Ubi Soft eines der ergiebigsten Angebote unter den groBen Spieleherstellern auf. Demos, Patches, Bildschirmschoner – Ubi Soft lässt sich für die verehrte Kundschaft einiges einfallen. Während die Ubi-Soft-Seite selbst recht ladezeitenfreundlich gestaltet ist, trifft das auf manche Produktvorstellungen (beispielsweise das Playmobil-Action-Adventure *Hype – The Time Quest* oder das Jump&Run *Tonic Trouble*) nicht mehr zu. Für besonders populäre Spiele (*Heroes of Might & Magic 3, Racing Simulation 2, Rayman 2*) gibt es eigene deutschsprachige Sonder-Websites mit Tonnen an Screenshots und Informationen. Lediglich die Navigation mit nervigen aufpoppenden Fensterchen auf den Menüpunkten sollte Ubi Soft bei Gelegenheit überarbeiten. Ein Forum ist in Planung. Im so genannten „Cybershop" werden so ziemlich alle Ubi-Soft-Produkte angeboten, wobei diese Preise nicht mit denen von Versendern und Fachmärkten mithalten konnen. Für Neuerscheinungen wie *Rayman 2* zahlt man beispielsweise um die 100 Mark.

Aktualität ★★★ Infogehalt ★★
Gestaltung ★★★ Übersicht ★★★ Gesamt ★★★

Virgin/Interplay

www.vid.de

We-we-we-fau-i-de-de-e – hatten Sie's erraten? Jetzt wissen Sie ja, wo Sie Virgin Interactive Deutschland finden. Was es dort gibt? Allgemeine Angaben zu *Baldur's Gate, Messiah, Descent 3, Giants, Planescape Torment, Freespace 2* und vielen anderen bekannten Spielen. Während Screenshots nur spärlich vertreten sind, zeigt sich Virgin/Interplay erfreulicherweise sehr spendabel, was Extras wie Bildschirmhintergründe und -schoner, Editoren, Demos, Updates und Videosequenzen anbelangt. Sobald ein angeschlossenes Studio (Shiny, Bioware, Volition etc.) neues Matenal bereitstellt, finden Sie es umgehend auf der deutschen Website wieder. Dementsprechend lohnt es sich auch, haufiger bei Virgin Interactive reinzuschauen. Wer auf den Geschmack gekommen ist, kann sich die Spiele gleich im Shop bestellen. Dies ist auch eine exzellente Moglichkeit, um an langst vergriffene Restposten zu kommen. Wenn kunftig noch die Angaben zu den Spielen deutlich erweitert werden, ließe sich über drei Sterne für den „Infogehalt" verhandeln.

Aktualität ★★★ Infogehalt ★★
Gestaltung ★★★ Übersicht ★★ Gesamt ★★★

Über 150 Links zu Spieleherstellern

Geordnet von A bis Z

3DO

www.3do.com

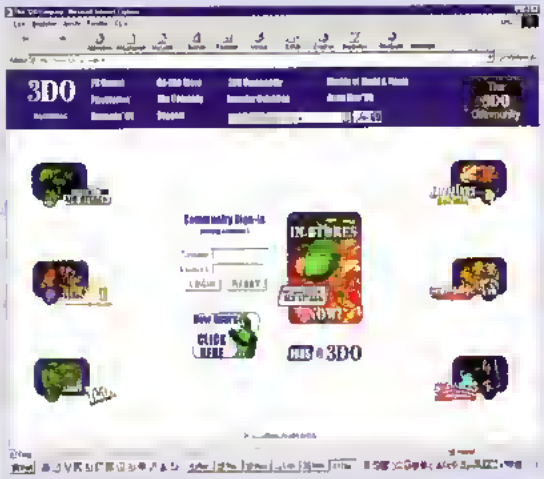

Might & Magic, Heroes of Might & Magic, Uprising, Requiem, Army Men – alles von 3DO. Im Forum darf man nur nach Registrierung mitreden. Alternative: die Website des deutschen Partners Ubi Soft.

Aktualität ★★★ Infogehalt ★★
Gestaltung ★★ Übersicht ★★★ Gesamt ★★

14 Degrees East

www.14degreeseast.com

Fans von *Star Trek*-Spielen kommen hier voll auf ihre Kosten. Zu *Starfleet Command* und *New Worlds* findet man hier tiefschürfende Infos unterschiedlicher Aktualität. Dazu Foren und FAQs

Aktualität ☆☆☆ Infogehalt ☆☆☆
Gestaltung ☆☆☆ Übersicht ☆☆☆ Gesamt ★★★

3D Realms

www.3drealms.com

Informationen aus erster Hand zu *Duke Nukem Forever* & Co. schlicht, eher gehaltvoll und brandaktuell. Witzig: Per „Virtual Tour" kann man sich in den 3D-Büroräumen umschauen

Aktualität ☆☆☆ Infogehalt ☆☆☆
Gestaltung ☆☆ Übersicht ☆☆☆ Gesamt ★★★

7 Studios

www.7-studios.com

Frisch gegründete Firme der Westwood-Veteranen Lewis Peterson und Erik Yeo. Das Projekt *Legion* ist zwar 1. noch geheim und 2. ein Konsolenspiel, doch eine PC-Fassung ist wahrscheinlich

Aktualität ☆☆☆ Infogehalt ☆
Gestaltung ☆☆ Übersicht ☆☆☆ Gesamt ★

Access Software

www.accesssoftware.com

Nach dem Aufkauf durch Microsoft wurde die Website des Golfsimulations-Spezialisten umgebaut. Die Menüpunkte verweisen auf gut gestaltete, aber englische Microsoft-Seiten

Aktualität ☆☆☆ Infogehalt ☆☆
Gestaltung ☆☆ Übersicht ☆☆☆ Gesamt ★★★

Accolade

www.accolade.com

Eine explizite Accolade-Seite gibt's nicht mehr. Nach der Umfertung zur Mutterfirma Infogrames gelangt man zu extra eingerichteten Spiele-Seiten (www.td6.com, www.demolitionracer.com etc.)

Aktualität ☆☆☆ Infogehalt ☆☆
Gestaltung ☆☆☆ Übersicht ☆☆☆ Gesamt ★★★

Adventure Soft

www.adventuresoft.co.uk

Die Programmierer von Kult-Adventures wie *Simon the Sorcerer* und *Floyd* versorgen Sie hier unter anderem mit Tipps & Tricks. Besonders umfangreich: die Infos zu *Simon the Sorcerer 3*.

Aktualität ☆☆☆ Infogehalt ☆☆
Gestaltung ☆☆ Übersicht ☆☆☆ Gesamt ★★

Aftermath Media

www.aftermathmedia.com

Aftermath Media ist verantwortlich für *Die Versuchung* – ein interaktiver Spielfilm, bei dem Sie selbst in die Handlung eingreifen können. Seit April hat sich auf der Website nichts getan

Aktualität ☆ Infogehalt ☆
Gestaltung ☆ Übersicht ☆☆☆ Gesamt ★

Amazing Studios

www.heartofdarkness.com

Die Entwickler des 2D-Plattformhüpfers *Heart of Darkness* wünschen frohe Weihnachten – allerdings galt dies dem Jahr 1998! Noch zu haben: Demos und geniale Zeichentrick-Vorspanne

Aktualität ☆ Infogehalt ☆☆☆
Gestaltung ☆☆☆ Übersicht ☆☆☆ Gesamt ★★

Angel Studios

www.angelstudios.com

Für Microsoft haben die Angel Studios den Rennspielknüller *Midtown Madness* entwickelt, dazu gibt's Tipps & Tricks und Downloads. Ansonsten nur für Videokonsolenbesitzer relevant!

Aktualität ☆☆ Infogehalt ☆☆
Gestaltung ☆☆ Übersicht ☆☆☆ Gesamt ★★

Über 150 Links zu Spieleherstellern

Geordnet von A bis Z

Appeal

www.appeal.be

Auf der Website präsentieren sich die belgischen Macher des gelobten Action-Adventures *Outcast*. Wer mehr als Infos über die Firma sucht, dem sei www.outcast-game.com empfohlen.

Aktualität ☆☆ Infogehalt ☆
Gestaltung ☆☆ Übersicht ☆☆☆ Gesamt ★★

Ari-Data

www.ari-data.de

Ari-Data bietet neben Flugsimulatoren Add-Ons und Spielesammlungen auch Eigenproduktionen mit stark schwankender Qualität an – Stichwort *LKW Raser*. Nervige Menü-Navigation!

Aktualität ☆☆ Infogehalt ☆
Gestaltung ☆☆ Übersicht ☆☆ Gesamt ★

Ascaron

www.ascaron.com

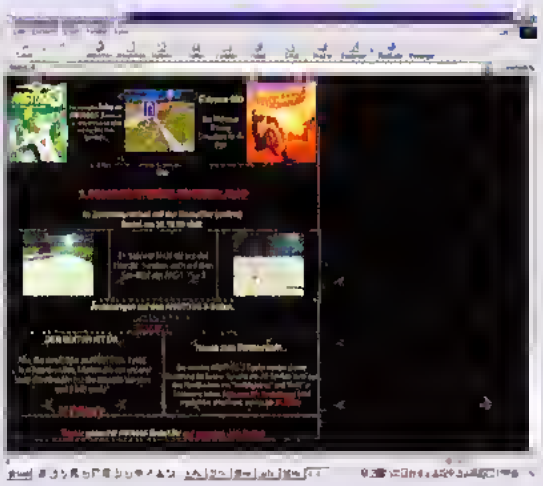

Für die vielen hunderttausend Anhänger der *Anstoss*-Fußballmanager-Serie gibt es einfach keine bessere Adresse: Tagesaktuelle Infos direkt von den Designern und mit der beste Service unter Deutschlands Studios.

Aktualität ★★★ Infogehalt ★★★
Gestaltung ★★★ Übersicht ★★★ Gesamt ★★★

Attic

www.attic.de

Letztes Update: 28.10.98 – damit disqualifiziert sich die Attic-Website. Infos zu älteren Titeln (*Das Schwarze Auge*) sind nicht verfügbar, auch die Angaben zum Rollenspiel *LMK* sind veraltet.

Aktualität ☆ Infogehalt ☆
Gestaltung ☆ Übersicht ☆☆ Gesamt ★

Berkeley Systems

www.berksystems.com

Die Firma produziert nicht nur Bildschirmschoner (*After Dark*) sondern auch die Quiz-Serie *You don't know Jack*. Wer mal die englischen Originale ausprobieren will, findet hier Demos.

Aktualität ☆☆ Infogehalt ☆☆
Gestaltung ☆☆ Übersicht ☆☆☆ Gesamt ★★

Bethesda Softworks

www.bethsoft.com

Bekannt geworden durch *Daggerfall*. Wenn Sie nicht gerade eine Demo der Bethesda-Bowling-Simulationen herunterladen wollen, erübrigt sich der Aufruf der neugkeitenarmen Seite.

Aktualität ☆☆ Infogehalt ☆☆
Gestaltung ☆☆ Übersicht ☆☆☆ Gesamt ★

Bioware

www.bioware.com

Baldurs Gate 1+2, *MDK 2*, *Neverwinter Nights*: Von Bioware stammen all diese (potenziellen) Hits. Bei einigen Themen lohnt sich das Weiterschalten zu Black Isle Studios oder Interplay.

Aktualität ☆☆☆ Infogehalt ☆☆
Gestaltung ☆☆ Übersicht ☆☆☆ Gesamt ★★★

Bitmap Brothers

www.bitmap-brothers.co.uk

Die britische Kultschmiede gibt einen Überblick über glorreichere Zeiten (*Speedball*, *Gods 2*). Viel Nostalgisches, aber faktisch null Infos zum Nachfolger des Echtzeittaktikspiels *Z*.

Aktualität ☆ Infogehalt ☆☆
Gestaltung ☆ Übersicht ☆☆☆ Gesamt ★

Black Isle Studios

www.blackisle.com

Die Interplay-Abteilung wurde durch die Rollenspiele *Fallout 1* und *2* so richtig bekannt. Aktuelles Spiel: *Planescape Torment*. Auch *Icewind Dale* sieht höchst viel versprechend aus.

Aktualität ☆☆☆ Infogehalt ☆☆☆
Gestaltung ☆☆☆ Übersicht ☆☆☆ Gesamt ★★★

Blizzard

www.blizzard.com

Pflicht für PC-Spieler. Aktuell und ergiebig, wenn's um *StarCraft*, *Diablo 1+2* und *WarCraft 1.3* geht. Das Ansteuern der (aktuellen deutschen Site (www.blizzard.de) lohnt sich – noch – nicht.

Aktualität ☆☆☆ Infogehalt ☆☆☆
Gestaltung ☆☆☆ Übersicht ☆☆☆ Gesamt ★★★

Über 150 Links zu Spieleherstellern

Geordnet von A bis Z

Blue Byte

www.bluebyte.de

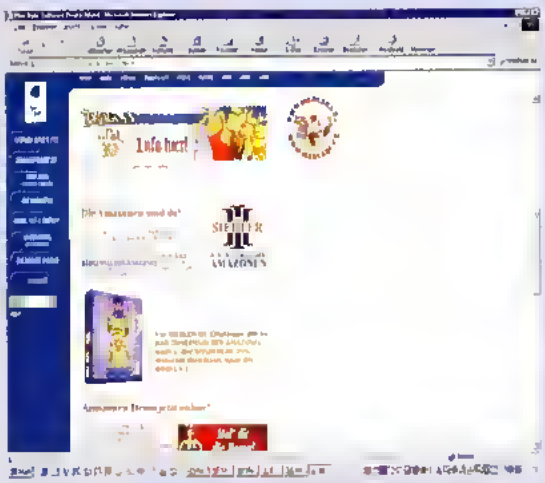

Sowohl zu Klassikern (*Battle Isle*-Serie, Incubation) als auch zu jüngsten Neuerscheinungen (*Die Siedler 3*) hat Blue Byte ein dickes Infopaket geschnürt. Einkaufen (Spiele und Fanartikel) kann man zu Hochpreistarifen.

Aktualität ★★★ Infogehalt ★★★
Gestaltung ★★★ Übersicht ★★★ Gesamt ★★★

Bullfrog

www.bullfrog.com

Von der englischen Hauptseite aus werden Sie zu speziellen - auch deutschen - Websites der Bullfrog Hits (*Dungeon Keeper 2 Theme Park World*) umgeleitet, die kaum Wünsche offen lassen.

Aktualität ☆☆☆ Infogehalt ☆☆☆
Gestaltung ☆☆☆ Übersicht ☆☆☆ Gesamt ★★★

Bungie Software

www.bungie.com

Mustergültiger Internetauftritt. Die 3D Echtzeitstrategiespiele *Myth 1* und *Myth 2* sowie hochinteressante Neuentwicklungen (*Halo, Oni*) werden in aller Ausführlichkeit besprochen. Perfekt!

Aktualität ☆☆☆ Infogehalt ☆☆☆
Gestaltung ☆☆☆ Übersicht ☆☆☆ Gesamt ★★★

Cavedog

www.cavedog.com

Die Echtzeitstrategiespiele *Total Annihilation* und *TA Kingdoms* stammen von Cavedog. Spielekäufer können sich hier Tipps von den Entwicklern holen sowie Einheiten herunterladen.

Aktualität ☆☆☆ Infogehalt ☆☆☆
Gestaltung ☆☆ Übersicht ☆☆☆ Gesamt ★★★

CDV

www.cdv.de

Die Heimat von Erotikstar Lula (*Wet Wet Attack*) wartet mit selbstablaufenden Demos, Updates, Feren und Fanartikeln auf. Für den Strategieknaller *Sudden Strike* gibt's eine eigene Site.

Aktualität ☆☆☆ Infogehalt ☆☆
Gestaltung ☆☆ Übersicht ☆☆☆ Gesamt ★★★

Cinematix

www.cinematix.com

Mit dem Action-Rollenspiel *Revenant* behauptet sich Cinematix beachtlich gegen etablierte Konkurrenten. Auf der Website kennen Sie unter anderem ein spielbares Demo downloaden.

Aktualität ☆☆ Infogehalt ☆☆☆
Gestaltung ☆☆☆ Übersicht ☆☆☆ Gesamt ★★★

Codemasters

www.codemasters.com

Colin McRae Rally-Demo gefällig? Infos über *Prince Naseem Boxing*? Ein Patch für *TOCA 2*? Relativ bedeckt hält sich der britische Hersteller hinsichtlich kommender Spiele.

Aktualität ☆☆ Infogehalt ☆
Gestaltung ☆☆ Übersicht ☆☆☆ Gesamt ★★

Confounding Factory

www.confounding-factor.com

Tomb Raider Erfinder Toby Gard stellt hier sein neues Unternehmen und das aktuelle Projekt (Action-Adventure *Galleon*) vor. Grafisch toll gemacht, aber: Letztes Update im September 99!

Aktualität ☆☆ Infogehalt ☆☆
Gestaltung ☆☆☆ Übersicht ☆☆ Gesamt ★★

Core Design

www.core-design.com

Veraltet und unvollständig sind die Infos, die Ihnen die Vater von Lara Croft auftischen. *Tomb Raider*-Fans empfehlen wir www.tombraider.com oder die Websites von Eidos Interactive.

Aktualität ☆ Infogehalt ☆
Gestaltung ☆☆ Übersicht ☆☆☆ Gesamt ★

Criterion Studios

www.criterionstudios.com

Die Rennspiele *Redline* und *TrickStyle* sowie die U-Boot-Actionspiele *Sub Culture* (bereits erschienen) und *Deep Fighter* (kommt neuh) wurden von den Criterion Studios kreiert.

Aktualität ☆☆ Infogehalt ☆☆
Gestaltung ☆☆☆ Übersicht ☆☆☆ Gesamt ★★

Erster Eindruck: Sehr gut. Freespoce 2 könnte der neue Lieblingsweltraum für heimatlose Wing Commander-Vertriebene werden. Eine sehr solide und optisch spektakuläre Fortsetzung.
Gamestar 8/99

Absolute Stille.
unendliche Weite
und eine dunkle Ahnung.

FREESPACE 2

Die Schlacht geht weiter

GAMES ZONE
GameStar
Freespace 2
GameStar
Freespace 2
PCPLAYER
AWARD
GTD DEIMOS
www.vid.de/freespace2

Über 150 Links zu Spieleherstellern

Geordnet von A bis Z

Cryo Interactive

www.cryo-interactive.de

Nur zu den jüngsten Cryo Titeln (*Faust*, *Atlantis 2*, *Asterix + Obelix*) gibt die deutsche Website der französischen Entwickler Auskunft. Immerhin sind die News aktuell, ein Shop ist geplant.

Aktualität ☆☆☆ Infogehalt ☆☆
Gestaltung ☆☆☆ Übersicht ☆☆☆ Gesamt ★★

Crystal Dynamics

www.crystald.com

Nach Eingabe der Adresse landen Sie bei Eidos Interactive. Dort informiert man Sie recht umfassend über *Gex 3*, wobei das Angebot nicht über den üblichen Standard hinausgeht.

Aktualität ☆☆ Infogehalt ☆☆
Gestaltung ☆☆☆ Übersicht ☆☆☆ Gesamt ★★

Cyan

www.myshworlds.com

Die Seite der Macher der Rätselwelten von *Myst* und *Riven* (www.cyan.com) wurde seit über einem Jahr nicht mehr aktualisiert. Besser gleich auf www.mystworlds.com schauen!

Aktualität ☆☆ Infogehalt ☆☆☆
Gestaltung ☆☆ Übersicht ☆☆ Gesamt ★

Cyberlore Studios

www.cyberlore.com

Fast unbekannte Firma, die jedoch allerhand entwickelt hat – unter anderem die *WarCraft 2*-Zusatz-CD *Beyond the Dark Portal* für Blizzard. Neuestes Projekt: *Majesty* für MicroProse.

Aktualität ☆☆ Infogehalt ☆☆
Gestaltung ☆☆ Übersicht ☆☆ Gesamt ★

Data Becker

www.databecker.de

Die 'Goldene Serie'-Spielesammlungen sind Ihnen sicher bekannt. Daneben vertreibt Data Becker auch ernst zu nehmende Spiele wie etwa die Boxsimulation *KO* oder *Go-Kart-Racing*.

Aktualität ☆☆☆ Infogehalt ☆
Gestaltung ☆☆☆ Übersicht ☆☆☆ Gesamt ★★

Davilex

Davilex

Die Holländer sind die Erfinder von *Autobahn Raser 1* und *2*. Die Auswahl an Infos und Abbildungen aus den Rennspielen ist allerdings gerade mal ausreichend. Keine Muss-Seite!

Aktualität ☆☆☆ Infogehalt ☆☆
Gestaltung ☆☆ Übersicht ☆☆☆ Gesamt ★★

Delphine Software

www.delphinesoft.com

Moto Racer 1 und *2* und – ganz aktuell – das Rollenspiel *Darkstone* zählen zu den bekanntesten Produktionen der französischen Firma. Für *Darkstone*-Fans durchaus empfehlenswert!

Aktualität ☆☆ Infogehalt ☆☆☆
Gestaltung ☆☆☆ Übersicht ☆☆☆ Gesamt ★★★

DID

www.did-us.com

Der Hersteller von *Wargasm*, *F 22 Air* und *EF 2000* ist unter das Infogrames Dach geschlüpft – um die DID Seite kümmert sich niemand mehr. Empfehlenswert hingegen www.wargasm.net.

Aktualität ☆ Infogehalt ☆☆☆
Gestaltung ☆☆☆ Übersicht ☆☆☆ Gesamt ★

Digital Anvil

www.digitalanvil.com

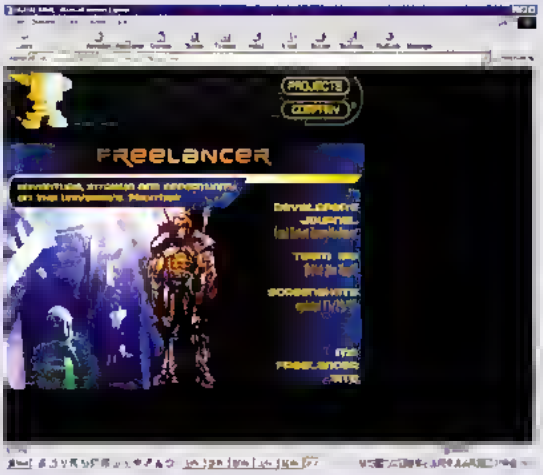

Prachtige, aber ladezeitenintensive und infoarme Website von *Wing Commander*-Schöpfer Chris Roberts. Zur Weltraumballerei *Starlancer* finden Sie bessere Infos unter www.microsoft.com/games/da/starlancer.

Aktualität ★★★ Infogehalt ★
Gestaltung ★★★ Übersicht ★★ Gesamt ★★

Discreet Monsters

www.discreetmonsters.de

Neugierig auf das 3D-Adventure *The REAL Neverending Story* der Münchner Firma? Toll gemachte, informative Seiten aber unsinnige 'Lifestyle'-Mischung aus deutschen und englischen Texten.

Aktualität ☆☆☆ Infogehalt ☆☆☆
Gestaltung ☆☆☆ Übersicht ☆☆ Gesamt ★★★

Über 150 Links zu Spieleherstellern

Geordnet von A bis Z

Disney Interactive

www.disney.de/DisneyInteractive

Zum eben erschienenen *Tarzan*-Actionspiel bietet Disney Interactive Spielszenen-Videos und eine Demo an. Ansonsten recht bescheidene Angaben rund um *Bug's Life*, *König der Löwen* & Co.

Aktualität ☆☆☆ Infogehalt ☆☆
Gestaltung ☆☆☆ Übersicht ☆☆☆
Gesamt ★★

DMA Design

www.dma-design.com

Erst vor kurzem wurde DMA Design von Take 2 geschluckt. Die neue Seite der Schöpfer von *GTA 1+2* wird derzeit aufgebaut (inklusive Newsletter und Foren). Insofern nicht zu viel erwarten!

Aktualität ☆☆☆ Infogehalt ☆☆
Gestaltung ☆☆☆ Übersicht ☆☆
Gesamt ★★

Dreamworks Interactive

www.dreamworksgames.com

Die Filmumsetzung *Small Soldiers* und das *Jurassic Park* Actionspiel *Trespasser* sind Dreamworks Produktionen. Hinter den edlen Seiten verbirgt sich vernachlässigbares Minimalwissen.

Aktualität ☆☆☆ Infogehalt ☆
Gestaltung ☆☆☆ Übersicht ☆☆
Gesamt ★

EA Sports

www.easports.com

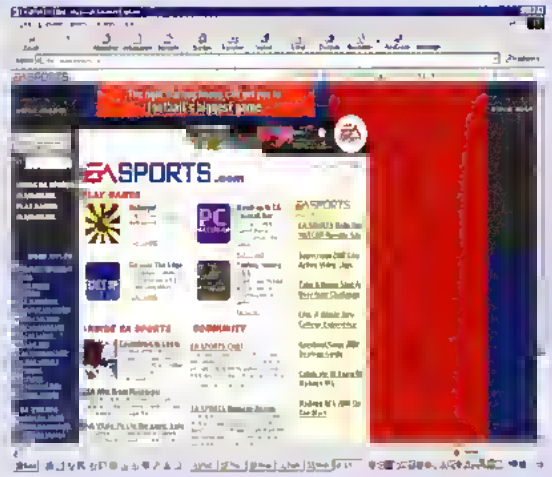

Die Seite der kanadischen Sportspielspezialisten ist eine gelungene Kombination aus guter Optik und Information. Zu einigen Titeln (wie etwa *FIFA 2000*) findet man – gut versteckt – auch deutschsprachige Infos.

Aktualität ★★★ Infogehalt ★★★
Gestaltung ★★★ Übersicht ★★★
Gesamt ★★★

Egmont Interactive

www.egmont-interactive.de

Das Horror-Adventure *Sanitarium*, das Rollenspiel *Gothic* und das Adventure *The Longest Journey* erscheinen bei Egmont Interactive. Übersichtliche, aber nicht allzu auskunftsfreudige Website.

Aktualität ☆☆☆ Infogehalt ☆☆
Gestaltung ☆☆☆ Übersicht ☆☆☆
Gesamt ★★

Egosoft

www.egosoft.com

Foren, Patches, spielbare Demos, selbstablaufende Filme, riesige Links-Liste, FAQs. Der Hersteller des Überraschungserfolgs *X – Beyond the Frontier* unterstützt die Fans auf vorbildliche Weise.

Aktualität ☆☆☆ Intogehalt ☆☆☆
Gestaltung ☆☆ Übersicht ☆☆☆
Gesamt ★★★

Ellipse Studios

www.ellipsestudios.com

Die Australier arbeiten an *Submarine Titans*, sozusagen ein *StarCraft* unter Wasser. Unter www.subtitans.de können Sie sich viel gezielter als auf der Firmenseite informieren.

Aktualität ☆☆☆ Intogehalt ☆
Gestaltung ☆☆ Übersicht ☆☆☆
Gesamt ★★

Empire Interactive

www.empire.co.uk

Ob *Pro Pinball*, *MiG Alley* oder *Ford Racing*, Empire [illegible] vielen Genres zu Hause. Auf der unnötig verspielten deutschen Seite findet man leider keine Angaben zu neueren Empire-Spielen.

Aktualität ☆ Intogehalt ☆
Gestaltung ☆☆ Übersicht ☆☆
Gesamt ★

Elixir Studios

www.elixirstudios.co.uk

Wunderkind Demis Hassabis (hat *Theme Park* mitentwickelt) erlaubt erste Einblicke in das Megaprojekt *Republic: The Revolution*. Im Forum melden sich er und Elixir-Mitarbeiter zu Wort.

Aktualität ☆☆☆ Infogehalt ☆
Gestaltung ☆☆☆ Übersicht ☆☆☆
Gesamt ★★★

Enlight Software

www.enlight.com

In Hongkong bei Enlight Software sind die preisgekrönten Echtzeitstrategiespiele *Seven Kingdoms 1* und *2* entstanden. Interessenten werden über diese Titel bis ins Detail informiert.

Aktualität ☆☆☆ Intogehalt ☆☆☆
Gestaltung ☆☆ Übersicht ☆☆☆
Gesamt ★★★

www.crave.de
„Ideen werden auf der größten
Doch nur die besten werden zum Spiel

Festplatte der Welt geboren - dem menschlichen Gehirn.
und erblicken das Licht deines Monitors."

(Crave Entertainment)

Ensemble Studios

www.ensembleslodios.com

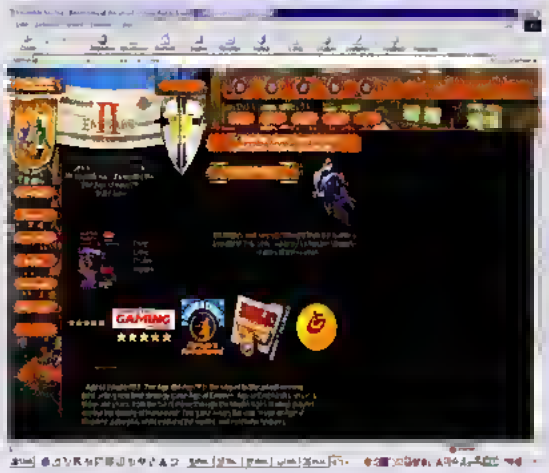

Besuchen Sie doch mal die Schöpfer von *Age of Empires 1* und *2*: Strategie-Guru Bruce Shelley und sein Team betreiben eine der bestgepflegtesten Websites – hier finden Sie wirklich ALLES rund um *Age of Empires*.

Aktualität ★★★ Infogehalt ★★★
Gestaltung ★★★ Übersicht ★★★ Gesamt ★★★

Epic Games

www.epicgames.com

Herzlich willkommen bei den Entwicklern der Unreal-3D-Engine. Leider stammen die „hot news" vom Mai 99. Lieber gleich www.unreal.com oder www.unrealtournament.com aufsuchen!

Aktualität ☆☆☆ Infogehalt ☆☆☆
Gestaltung ☆☆☆ Übersicht ☆☆☆ Gesamt ★★★

Firaxis

www.firaxis.com

Die *Civilization*-Erfinder Sid Meier, Jeff Briggs und Brian Reynolds haben ihr Handwerk nicht verlernt, wie *Alpha Centauri* beweist. Super Website – auch mit deutschen Infos!

Aktualität ☆☆☆ Infogehalt ☆☆☆
Gestaltung ☆☆☆ Übersicht ☆☆☆ Gesamt ★★★

Fox Interactive

www.foxinteractive.com

Das *Akte X*-Spiel, *Alien vs. Predator*, Croc und die Sportspiele von Fox Sports sind hier zu Hause. Leider legt der Firmese auch bei der Website mehr Wert auf Optik als auf Infos.

Aktualität ☆☆ Infogehalt ☆☆
Gestaltung ☆☆☆ Übersicht ☆☆☆ Gesamt ★★

Funatics

www.funatics.de

Einige *Siedler 2*-Schopfer haben sich selbstständig gemacht. Viel Lob gab's für die Brettspielumsetzung *Catan – Die erste Insel*. Tipp: Gleich auf www.catan.ravensburger.de nachschauen!

Aktualität ☆☆ Infogehalt ☆☆
Gestaltung ☆☆☆ Übersicht ☆☆☆ Gesamt ★★★

Gas Powered Games

www.gaspoweredgames.com

Total Annihilation-Erfinder Chris Taylor bastelt an *Dungeon Siege*, das erste der „gasbetriebenen" Spiele (so zumindest der Name seiner Firma). Bislang lässt er sich nicht in die Karten gucken.

Aktualität ☆☆☆ Infogehalt ☆
Gestaltung ☆☆ Übersicht ☆☆☆ Gesamt ★

Gathering of Developers

www.godgames.com

Unter dem Dach von god sind einige der besten Spieleschmieden vereint. Hier finden Sie übersichtlich die geballten Features der Spiele von 3D Realms, Epic oder Ritual Entertainment.

Aktualität ☆☆☆ Infogehalt ☆☆☆
Gestaltung ☆☆ Übersicht ☆☆☆ Gesamt ★★★

Gearbox

www.gearboxsoftware.com

Zwar hat Gearbox die offizielle *Half-Life*-Mission-CD *Opposing Force* entwickelt, doch wer hier weitere Details erwartet, sieht sich enttäuscht. Es erfolgt die Umleitung zu den Sierra Studios.

Aktualität ☆☆☆ Infogehalt ☆
Gestaltung ☆☆☆ Übersicht ☆☆ Gesamt ★

GT Interactive

www.gtinteractive.de

Angeblich soll GT Interactive (*Driver, Unreal, Drakan, Wheel of Time*) auch nach der Infogrames-Übernahme bestehen bleiben. Zu den genannten Titeln nichts Angeben grundsätzlicher Natur.

Aktualität ☆☆☆ Infogehalt ☆☆
Gestaltung ☆☆☆ Übersicht ☆☆☆ Gesamt ★★★

Heart-Line

www.heart-line.de

Zu *Kurt* und dem *Kicker Fußballmanager* entdecken Sie hier ungewohnt detaillierte Feature-Listen (Menupunkt für Menupunkt) dazu jede Menge Screenshots, ein Forum und Patches. Toll!

Aktualität ☆☆☆ Infogehalt ☆☆☆
Gestaltung ☆☆☆ Übersicht ☆☆☆ Gesamt ★★★

Über 150 Links zu Spieleherstellern

Geordnet von A bis Z

Hothouse Creations

www.hothouse.org

Unter Schwarzer Flagge Abomination Gangsters – diese Strategiespiele gehen auf das Konto von Hothouse Creations. Die Website wird gut gepflegt, leidet aber unter langen Ladezeiten.

Aktualität ☆☆☆ Infogehalt ☆☆
Gestaltung ☆☆☆ Übersicht ☆☆☆
Gesamt ★★★

Humanhead

www.humanhead.com

Leidlich aktuelle Website der Köpfe hinter dem 3D-Action-Rollenspiel Rune. Trotz schlichter Aufmachung werden Surfer von lästigen Verzögerungen durch Effekt-Spielereien heimgesucht.

Aktualität ☆☆ Infogehalt ☆☆
Gestaltung ☆☆ Übersicht ☆☆☆
Gesamt ★★

Id Software

www.idsoftware.com

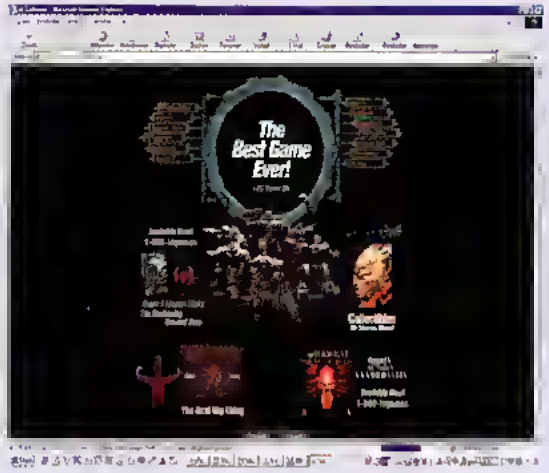

Einer der berühmt-berüchtigsten Spieleherstellers der Welt. id Software ist die Geburtsstätte von Action-Shootern wie *Doom 1+2* und *Quake 1-3* sowie der genialen *Quake*-Technologie. Empfehlenswert: www.quake3arena.com

Aktualität ★★★ Infogehalt ★★★
Gestaltung ★★★ Übersicht ★★★
Gesamt ★★★

Ikarion

www.ikarion.de

Traditionsreicher deutscher Spieleproduzent, der durch *Hattrick! Hattrick! Wins Demonworld* und *Mad News* bekannt wurde. Unglaublich zahe Seite mit viel zu dürftigen Angaben.

Aktualität ☆☆ Infogehalt ☆☆
Gestaltung ☆☆ Übersicht ☆☆
Gesamt ★

Illusion Softworks

www.illusionsoftworks.com

Gleich mit dem ersten Spiel – dem 3D Actionstrategie Kracher *Hidden & Dangerous* – hat sich das tschechische Team viele Freunde gemacht. Wunderschöne Seite mit dickem Infopaket!

Aktualität ☆☆☆ Infogehalt ☆☆☆
Gestaltung ☆☆☆ Übersicht ☆☆☆
Gesamt ★★★

Impressions

www.impressionsgames.com

Bestseller wie *Pharao Caesar 3* und *Lords of Magic* wurden von Impressions erdacht. www.pharaoh1.com ist eine Fundgrube an Informationen für die Fans des Aufbaustrategiespiels.

Aktualität ☆☆☆ Infogehalt ☆☆☆
Gestaltung ☆☆☆ Übersicht ☆☆☆
Gesamt ★★★

Innonics

www.innonics.de

Der Hannoveraner Hersteller von *Land der Hoffnung* (Aufbaustrategie) und *Thandor* (3D Echtzeitstrategie) hält seine Website auf dem aktuellen Stand. Ebenfalls gut macht: www.thandor.de

Aktualität ☆☆☆ Infogehalt ☆☆
Gestaltung ☆☆☆ Übersicht ☆☆☆
Gesamt ★★★

Interactive Entertainment

www.interactive-entertainment.co.uk

Die Rennspiel Profis haben mit Castrol Honda Superbike World Champions eine der besten Motorrad Simulationen abgeliefert. Unspektakuläre Seite mit wenig handfester Aufklärung übers Spiel.

Aktualität ☆☆ Infogehalt ☆☆
Gestaltung ☆☆ Übersicht ☆☆☆
Gesamt ★

Interplay

www.interplay.com

Wer auf der deutschen Site (www.vid.de) nicht fündig wird, sollte sich auf der US Homepage von Interplay umschauen. Hier bleibt keine Frage unbeantwortet. Viel zum Downloaden!

Aktualität ☆☆☆ Infogehalt ☆☆☆
Gestaltung ☆☆☆ Übersicht ☆☆☆
Gesamt ★★★

Ion Storm

www.ionstorm.com

Die skandalgebeutelte Firma von und mit John Romero, Warren Spector und Tom Hall arbeitet unter anderem an *Daikatana*, *Deus Ex* und *Anachronox*. Tagesaktuelle News, Forum außer Gefecht!

Aktualität ☆☆☆ Infogehalt ☆☆
Gestaltung ☆☆☆ Übersicht ☆☆☆
Gesamt ★★★

Jane's Combat Simulations

www.janes.ea.com

Einer der renommiertesten Produzenten von Flugsimulationen, darunter *F/A 18*, *WW II Fighters* und *Apache Longbow*. Viele Erweiterungen und dicke Demos zum Herunterladen.

Aktualität ☆☆☆ Infogehalt ☆☆☆
Gestaltung ☆☆☆ Übersicht ☆☆☆ Gesamt ★★★

JoWood

www.jowood.com

Den *Industrie-Giganten* oder *Die Völker* kennt jeder Aufbaustrategie-Fan. Auf www.industriegigant.com und www.dievoelker.com erwarten Sie Demos und Gratis-Szenarien der Österreicher.

Aktualität ☆☆☆ Infogehalt ☆☆☆
Gestaltung ☆☆☆ Übersicht ☆☆☆ Gesamt ★★★

Joymania

www.joymania.com

Kleines deutsches Entwicklerstudio, das TopWare Interactives Aufbaustrategiespiel *Knights & Merchants* produziert hat. Unter www.knights.de gibt's etwas Standard-Geplänkel über das Spiel.

Aktualität ☆ Infogehalt ☆☆
Gestaltung ☆☆ Übersicht ☆☆☆ Gesamt ★

Kalisto

www.kalisto.com

Der französische Hersteller hat sich mit Action-Adventures einen Namen gemacht, darunter *The Fifth Element* und *Dark Earth*. Leider bekommt man keinerlei Angaben zu den nächsten Projekten.

Aktualität ☆☆☆ Infogehalt ☆☆
Gestaltung ☆☆☆ Übersicht ☆☆☆ Gesamt ★★

Legend Entertainment

www.legendent.com

Legend samt seiner Adventures gibt es seitdem es Computerspiele gibt. Neuester Streich: der 3D-Action-Shooter *Wheel of Time*. Die Website enttäuscht, lieber gleich zu www.wheeloftime.com!

Aktualität ☆☆ Infogehalt ☆
Gestaltung ☆ Übersicht ☆☆☆ Gesamt ★

Lego Media

www.legomedia.com

Die liebevoll und professionell gemachten Lego-Spiele werden hier in ihren Grundzügen vorgestellt. Unverständlich: Für die Lego-Media-Titel gibt es keine deutsche Anlaufstelle.

Aktualität ☆☆☆ Infogehalt ☆☆
Gestaltung ☆☆☆ Übersicht ☆☆☆ Gesamt ★★

Lionhead Studios

www.lionhead.co.uk

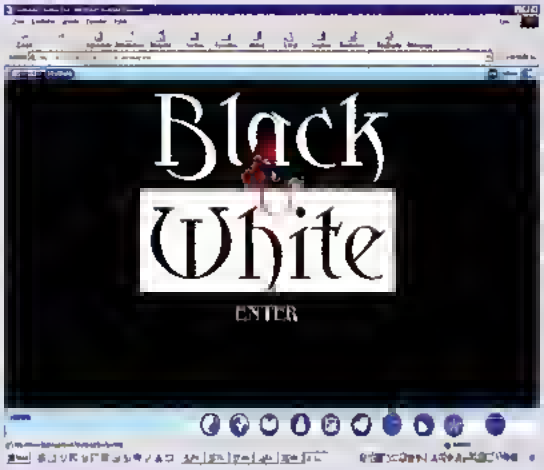

Aufwendig, informativ, kurz: sehenswert. Peter Molyneux und seine Lionhead-Crew lassen Sie hautnah am Entstehungsprozess des Mega-Strategiespiels *Black & White* teilhaben. Viele Flash-Effekte, die aber nicht stören!

Aktualität ★★★ Infogehalt ★★★
Gestaltung ★★★ Übersicht ★★★ Gesamt ★★★

Logic Factory

www.logicfactory.com

Einst Hoffnungsträger der Computerspiele-Industrie, heute basteln die Ex-Origin-Mitarbeiter unbemerkt an Online-Spielen. Fans von *Ascendancy* und *Leviathan* können einen Klick riskieren.

Aktualität ☆☆☆ Infogehalt ☆☆
Gestaltung ☆☆ Übersicht ☆☆☆ Gesamt ★

Looking Glass

www.lglass.com

Hier wird Spielegeschichte geschrieben. *System Shock 1+2*, *Dark Project*, *Der Meisterdieb*, *Flight Unlimited* – lang ist die Liste der Referenzspiele. Topgepflegte Seite: www.sshock2.com

Aktualität ☆☆☆ Infogehalt ☆☆☆
Gestaltung ☆☆☆ Übersicht ☆☆☆ Gesamt ★★★

LucasArts

www.lucasarts.com

Indiana Jones, Grim Fandango, Luke Skywalker, Guybrush Threepwood. All diese Helden sind hier vereint. Deutschsprachige, wenn auch nicht so tiefschürfende Alternative: www.thq.de

Aktualität ☆☆☆ Infogehalt ☆☆☆
Gestaltung ☆☆☆ Übersicht ☆☆☆ Gesamt ★★★

Über 150 Links zu Spieleherstellern

Geordnet von A bis Z

Massive

www.massive.de

Durchgedesignte Seite des Mannheimer Massive-Teams. Nach dem U-Boot-Actionspiel *Schleichfahrt* entsteht mittels der eigen entwickelten krass-3D-Technologie der „Nachfolger" *Aqua*.

Aktualität ☆☆☆ Infogehalt ☆☆
Gestaltung ☆☆☆ Übersicht ☆☆☆
Gesamt ★★★

Massive Entertainment

www.massive.se

Die Schweden produzieren für Havas Interactive das 3D-Echtzeitstrategiespiel *Ground Control*. Enttäuschend wenige Details viel besser: www.sierrastudios.com/games/groundcontrol

Aktualität ☆☆☆ Infogehalt ☆
Gestaltung ☆☆ Übersicht ☆☆☆
Gesamt ★

MAX Design

www.sunflowers.de

Im österreichischen Schladming beheimatet: hat MAX Design mit *Anno 1602* Deutschlands erfolgreichstes PC-Spiel erschaffen. Eine gesonderte MAX Design Website gibt es leider nicht.

Aktualität ☆☆☆ Infogehalt ☆☆☆
Gestaltung ☆☆☆ Übersicht ☆☆☆
Gesamt ★★★

Maxis

www.maxis.com

Das Eldorado für Fans von *SimCity 3000* & Co.: Nach Eingabe von www.maxis.com finden Sie sich bei der brillanten *SimCity*-Website wieder. Infos zum nächsten Maxis-Hit *The Sims* gibt's unter www.thesims.com.

Aktualität ★★★ Infogehalt ★★★
Gestaltung ★★★ Übersicht ★★★
Gesamt ★★★

Media Publishin

www.media-publishing.com

Nach dem Echtzeitstrategiespiel *Mayday* kräht kein Hahn mehr – dementsprechend vergilbt ist auch die Site der Schwaben. Zum 3D-Aufbauspiel *Frontierland* existiert nur eine Appetitmachersaite.

Aktualität ☆ Infogehalt ☆☆
Gestaltung ☆☆ Übersicht ☆☆☆
Gesamt ★

Microids

www.microids.com

Die komplett überarbeitete Website der Franzosen überrascht mit übersichtlich präsentierten (englischen) Beschreibungen von meist durchschnittlichen Spielen wie *Der Korsar* oder *Amerzone*.

Aktualität ☆☆ Infogehalt ☆☆
Gestaltung ☆☆☆ Übersicht ☆☆☆
Gesamt ★★

MicroProse

www.microprose.de

Regelmäßig frische News, Terminlisten, neueste Updates – bei so viel tollem Service braucht man nicht auf die US-Seite auszuweichen. Minuspunkte: Optisch eher konservativ, wenig Spiele-Infos.

Aktualität ☆☆☆ Infogehalt ☆☆
Gestaltung ☆☆ Übersicht ☆☆☆
Gesamt ★★★

Midas Interactive

www.gamesarena.de

Noch im Aufbau befinden sich die deutschen Midas-Websites. Dementsprechend mager fällt die Präsentation von *Super 1 Karting Simulation* und *Silkolene Honda Motocross* aus.

Aktualität ☆☆ Infogehalt ☆☆
Gestaltung ☆☆ Übersicht ☆☆☆
Gesamt ★

Monolith

www.lith.com

Bei Monolith informieren Sie sich über die *Rage of Mages*-Serie oder den 3D-Shooter *Shogo*. Die gut strukturierte Seite wartet auch mit umfassenden Infos zur LithTech-3D-Engine auf.

Aktualität ☆☆☆ Infogehalt ☆☆☆
Gestaltung ☆☆☆ Übersicht ☆☆☆
Gesamt ★★★

Monte Cristo Multimedia

www.montecristo-multi.com

Die Franzosen basteln Wirtschaftssimulationen, die diesen Namen verdienen: Mit *Wall Street Trader 98* und *Hi Tech Start Up* schlüpfen Sie in die Rolle von Spekulanten und Unternehmern.

Aktualität ☆☆☆ Infogehalt ☆☆
Gestaltung ☆☆☆ Übersicht ☆☆☆
Gesamt ★★

Über 150 Links zu Spieleherstellern

Geordnet von A bis Z

Mucky Foot Productions

www.muckyfoot.com

Ex-Bullfrog-Designer haben mit dem Action-Adventure *Urban Chaos* ihre erste Eigenkreation vorgelegt. Die Demo steht zum Download bereit, FAQs und Tipps sind in der Mache.

Aktualität ☆☆☆ Infogehalt ☆☆
Gestaltung ☆☆☆ Übersicht ☆☆☆
Gesamt ★★★

Origin

www.origin.ea.com

We create worlds – lautet das Motto von *Wing Commander* Hersteller Origin. *Ultima Online*-Fans schauen auf www.uo.com vorbei, mehr zu *Ultima 9* finden Sie unter www.ultimaascension.com.

Aktualität ☆☆☆ Infogehalt ☆☆
Gestaltung ☆☆☆ Übersicht ☆☆☆
Gesamt ★★★

Neo Software

www.neo.at

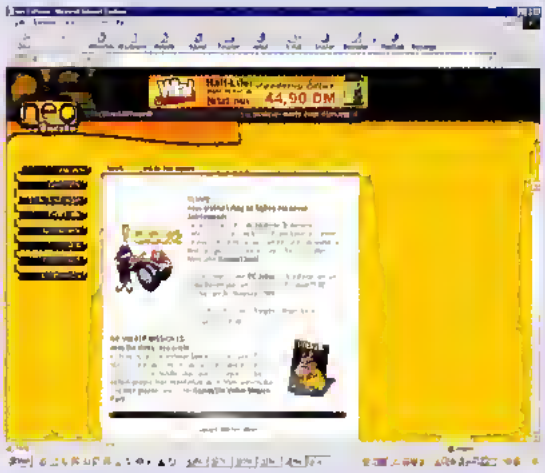

Nach der Komplettrenovierung der Website trumpfen die Österreicher so richtig auf. Sauber geordnet erwarten Sie hier Details zu *Der Clou! 2* und *Rent-A-Hero*. Dazu: Musik, Demos, Bilder und Filme zum Download.

Aktualität ★★★ Infogehalt ★★
Gestaltung ★★★ Übersicht ★★★
Gesamt ★★★

Pandemic Studios

www.pandemicstudios.com

Gespannt auf *Dark Reign 2*? Begeistert von *Battlezone 2*? Hier residieren die Macher dieser Strategieknüller. Durchschnittliche Informationsquelle mit gut frequentiertem Diskussionsforum.

Aktualität ☆☆☆ Infogehalt ☆☆
Gestaltung ☆☆☆ Übersicht ☆☆☆
Gesamt ★★

Papyrus

www.papy.com

Da schnalzen Rennspielkenner anerkennend mit der Zunge. Papyrus produziert beinharte Simulationen wie *Grand Prix Legends* und *NASCAR Racing*. Halbwegs regelmäßige Updates!

Aktualität ☆☆ Infogehalt ☆☆
Gestaltung ☆☆ Übersicht ☆☆☆
Gesamt ★★

Particle Systems

www.particle-systems.com

Allzu viel hat Particle Systems noch nicht produziert. Einzig den Fans des *Wing Commander*-Klens *I War* sind die Studios ein Begriff. Super Seite: www.independencewer.com!

Aktualität ☆☆☆ Infogehalt ☆☆☆
Gestaltung ☆☆☆ Übersicht ☆☆☆
Gesamt ★★★

New Generation Software

www.newgsoft.com

Chewy Te[illegible]s Manager, Chart Buster, Dark Secrets of Africa: Über die Spiele der deutschen Entwickler kann man sich nicht nur informieren, sondern man kann sie auch gleich online bestellen.

Aktualität ☆☆ Infogehalt ☆☆
Gestaltung ☆☆ Übersicht ☆☆
Gesamt ★★

Piranha Bytes

www.piranha-bytes.com

Ergiebige Seite zu *Gothic*. Die Bochumer preisen [illegible] Rollenspiel an. Die Details zur 3D-Engine liegen derzeit leider nur in englischer Sprache vor. Witziges Entwicklertagebuch!

Aktualität ☆☆☆ Infogehalt ☆☆☆
Gestaltung ☆☆ Übersicht ☆☆☆
Gesamt ★★★

Novalogic

www.novalogic.com

Mit spielbaren Demos, Screenshots und Patches versorgt Novalogic die Käufer von *Armored Fist 3*, *Comanche 3* und *F 22 Lightning 3*. Sehr aktuell und ausgesprochen übersichtlich.

Aktualität ☆☆☆ Infogehalt ☆☆☆
Gestaltung ☆☆☆ Übersicht ☆☆☆
Gesamt ★★★

Polygon Studio

www.polygonstudio.com

Jede Menge Shockwave-Flash-Spielereien, aber wenig handfeste Informationen zum offensichtlich genialen Rennspiel *Verfolgungsjagd (Felony Pursuit)* – an dieser Seite dürfen Sie vorbeisurfen.

Aktualität ☆☆ Infogehalt ☆☆
Gestaltung ☆☆☆ Übersicht ☆☆
Gesamt ★★

Über 150 Links zu Spieleherstellern

Geordnet von A bis Z

PopTop Software

www.poptopsoftware.com

Wenn Sie das Eisenbahn-Aufbauspiel *Railroad Tycoon 2* mögen sind Sie hier an der richtigen Adresse (unter anderem Szenarien, Tipps & Tricks). Aber: Zu wenig Infos zum Spiel selbst.

Aktualität ★★★ Infogehalt ★★
Gestaltung ★★ Übersicht ★★★ Gesamt ★★

Psygnosis

www.psygnosis.co.uk

Sparen Sie sich diese Seite, wenn Sie auf der Suche nach Details zu *Drakan* und *Metal Fatigue* sind. Schauen Sie direkt bei www.drakan-game.com oder www.metalfatigue.com vorbei.

Aktualität ★★ Infogehalt ★
Gestaltung ★★ Übersicht ★★★ Gesamt ★

Pumpkin Studios

www.pumpkin.co.uk

Die schöne Website der Briten in allen Ehren. Als begeisterter Spieler von deren 3D-Echtzeitstrategiespiel *Warzone 2100* ist man unter www.warzone2100.com weit besser aufgehoben.

Aktualität ★★★ Infogehalt ★★
Gestaltung ★★ Übersicht ★★★ Gesamt ★★

Pyro Studios

www.pyrostudios.com

Das Strategiespiel *Commandos* ist der bisher einzige und größte Hit der Spanier. Lediglich die Linkliste zu *Commandos*-Fanpages macht die Heimatseite der Pyro Studios ansteuernswert.

Aktualität ★ Infogehalt ★★
Gestaltung ★★ Übersicht ★★★ Gesamt ★★

Quantic Dream

www.quanticdream.com

Vom David-Bowie-Action-Adventure *The Nomad Soul* kann man halten was man will. Die Website der Entwickler ist einen Besuch wert. Viele Videos und Hinter-den-Kulissen-Infos!

Aktualität ★★★ Infogehalt ★★★
Gestaltung ★★★ Übersicht ★★★ Gesamt ★★★

Rage

www.rage.co.uk

Rage-Spiele setzen hinsichtlich der Grafik Maßstäbe (zuletzt *Expendable*), doch spielerisch sind die Titel eher mager. Unter www.rage.co.uk werden Sie zumindest ordentlich informiert.

Aktualität ★★★ Infogehalt ★★
Gestaltung ★★ Übersicht ★★★ Gesamt ★★

Raven Software

www.ravensoft.com

Im Zeichen des Rabens produziert Raven Software kernige 3D-Shooter (*Soldier of Fortune, Hexen 2*). Die exzellente Website macht vor allem Appetit auf *Star Trek Voyager - Elite Force*.

Aktualität ★★★ Infogehalt ★★★
Gestaltung ★★★ Übersicht ★★★ Gesamt ★★★

Ravensburger Int.

www.ravensburger.de/interactive

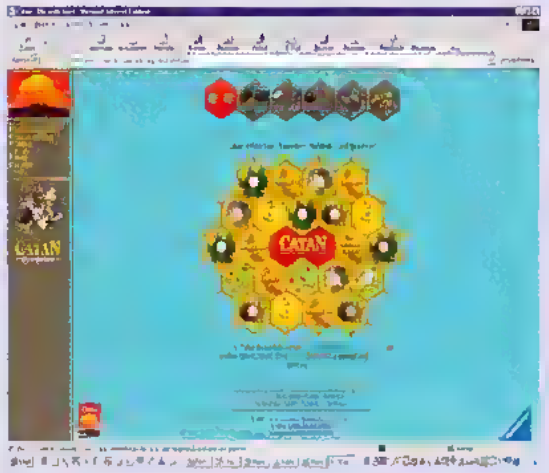

Brettspielumsetzungen (*Catan, Scotland Yard*), Moving Puzzles und Adventures (*Das Grab des Pharao, Versailles*) hat die Interactive-Abteilung des Spielenesen im Angebot. Überschaubarer, kompletter, schöner: www-Auftritt.

Aktualität ★★★ Infogehalt ★★★
Gestaltung ★★★ Übersicht ★★★ Gesamt ★★★

Red Lemon Studios

www.redlemon.com

Keine Demos, keine Patches, wenig Infos - schwache Leistung der schottischen Red Lemon Studios. Das traurige Angebot der *Braveheart*-Programmierer können Sie sich getrost schenken.

Aktualität ★ Infogehalt ★
Gestaltung ★★ Übersicht ★★★ Gesamt ★

Red Orb

www.redorb.com

Abgesehen von einer Spieleübersicht gibt es keinen Grund, die Website zu besuchen. Lieber gleich auf www.pop3d.com (*Prince of Persia 3D*) oder www.mystworlds.com (*Myst*).

Aktualität ★★ Infogehalt ★
Gestaltung ★★ Übersicht ★★★ Gesamt ★

Über 150 Links zu Spieleherstellern

Geordnet von A bis Z

Red Storm Entertainment

www.redstorm.com

Der Himmel auf Erden für die Fans von *Rainbow Six*, *Rogue Spear* oder *Force 21*. Rund um diese 3D-Actionstrategiespiele informiert Red Storm in vorbildlicher Art und Weise.

Aktualität ☆☆☆ Infogehalt ☆☆☆
Gestaltung ☆☆ Übersicht ☆☆☆ Gesamt ★★★

Relic Entertainment

www.relic.com

In Kanada zu Hause ist Relic verantwortlich für das Weltraum-Strategiespiel *Homeworld*. *Homeworld*-Spieler orientieren sich in Richtung www.relicnews.com oder www.homeworld-das-spiel.de

Aktualität ☆☆☆ Infogehalt ☆☆
Gestaltung ☆☆☆ Übersicht ☆☆☆ Gesamt ★★★

ReLINE

www.reline.de

Im *Bang! 2*-Forum geht's hoch her. Firmenchef Holger Gehrmann talkt höchstpersönlich mit den reLINE-Kunden. *Bang! 2*-Käufer freuen sich über Tipps & Tricks, Updates und Spielstände.

Aktualität ☆☆☆ Infogehalt ☆☆
Gestaltung ☆☆ Übersicht ☆☆ Gesamt ★★★

Remedy

www.remedy-ent.com

Ein selbst auferlegter Informationsstopp sorgt dafür, dass Sie bei den Finnen und unter www.maxpayne.com derzeit nur Schmalspur-Details entdecken. Für einen ersten Eindruck ausreichend.

Aktualität ☆☆ Infogehalt ☆☆
Gestaltung ☆☆☆ Übersicht ☆☆☆ Gesamt ★★

Revolution Software

www.revolution.co.uk

Die Engländer haben mit *Baphomets Fluch 1* und *2* zwei Adventure-Meilensteine geschaffen. Zum nächsten Projekt *In Cold Blood* existiert lediglich eine Ankündigungsseite.

Aktualität ☆ Infogehalt ☆☆
Gestaltung ☆☆ Übersicht ☆☆ Gesamt ★★

Ritual Entertainment

www.ritual.com

Schöne Hauptdarstellerinnen und brachiale Action – das sind die Markenzeichen von Ritual-Spielen. Die mit Südsee-Elementen verzierte Website weiß mehr über *Heavy Metal F.A.K.K. 2*.

Aktualität ☆☆ Infogehalt ☆☆☆
Gestaltung ☆☆☆ Übersicht ☆☆☆ Gesamt ★★★

Sci Games

www.sci.co.uk

Mit den brutalen Rennspielen der *Carmageddon*-Serie sorgte Sci regelmäßig für Aufruhr. Zumindest der Internetauftritt ist unbestritten gut, relativ schlicht gestaltet, aber randvoll mit Infos.

Aktualität ☆☆☆ Infogehalt ☆☆☆
Gestaltung ☆☆ Übersicht ☆☆☆ Gesamt ★★★

Shiny Entertainment

www.shiny.com

Große Klappe, viel dahinter. Shiny-Boss Dave Perry bedient seine Fans mit originellen 3D-Actionspielen wie MDK oder *Messiah*. Verspielte, aber ergiebige Website! Surftip: www.messiah.com

Aktualität ☆☆☆ Infogehalt ☆☆☆
Gestaltung ☆☆☆ Übersicht ☆☆☆ Gesamt ★★★

Sierra Studios

www.sierrastudios.com

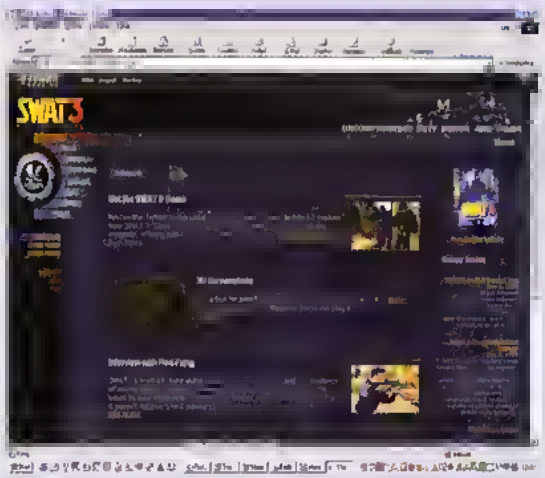

Brandaktuelle Demos, sehr ausführliche Beschreibungen, titelspezifische Foren: Hier erfahren Sie eine ganze Menge rund um *Pharao*, *Gabriel Knight 3*, Half-Life, *SWAT 3*, *Homeworld* und die Sierra-Adventures.

Aktualität ★★★ Infogehalt ★★★
Gestaltung ★★★ Übersicht ★★★ Gesamt ★★★

Silverstyle Entertainment

www.silverstyle.de

Infos zu den Silverstyle-Spielen (*Anpfiff – Der RTL Fußballmanager*, Sports TV Boxing) gibt's nur in Kurzform. Demos sucht man vergeblich. Hier ist noch viel Raum für Verbesserungen!

Aktualität ☆ Infogehalt ☆
Gestaltung ☆☆ Übersicht ☆ Gesamt ★

Über 150 Links zu Spieleherstellern

Geordnet von A bis Z

Simis

www.simis.co.uk

Die Spezialisten für Helikopter Simulationen (*Team Apache Team Alligator*) liefern detailliertes Hintergrundwissen zu den Kampfhubschraubern. Kein Augenschmaus, da konservativ gestaltet!

Aktualität ☆☆☆ Infogehalt ☆☆☆
Gestaltung ☆☆ Übersicht ☆☆
Gesamt ★★★

SSI

www.ssi-online.com

SSI spezialisiert auf Simulationen und Strategiespiele verweist auf Extra-Seiten (www.panzergeneral3.com, www.flanker2.com). Dort erwarten Sie u. a. knappe, deutschsprachige Infos.

Aktualität ☆☆☆ Infogehalt ☆☆
Gestaltung ☆☆☆ Übersicht ☆☆
Gesamt ★★★

Sir-Tech

www.sir-tech.com

Die Hauptseite ist leidlich aktuell – nicht umsonst werden Sie auf www.wizardry8.com oder www.ja2.com umgeleitet. Enttäuschende *Jagged Alliance 2*-Seite, umfassende Ausblicke aufs Rollenspiel.

Aktualität ☆☆ Infogehalt ☆☆☆
Gestaltung ☆☆ Übersicht ☆☆☆
Gesamt ★★

Stainless Steel Studios

www.stainlesssteelstudios.com

Gegründet vom *Age of Empires*-Co-Designer Rick Goodman, arbeiten die Stainless Steel Studios an Empire Earth. Im Moment gibt's nur eine Handvoll Screenshots und Skizzen zu bewundern.

Aktualität ☆☆☆ Infogehalt ☆☆☆
Gestaltung ☆☆ Übersicht ☆☆☆
Gesamt ★★★

Soft Enterprises

www.soft-enterprises.de

Deutschlands 3D-Action-Hoffnung. Mit *Skout* und *Project Paradise* konkurriert Soft Enterprises mit US-Größen. Nicht gerade aktuelle Website, aber gute Patch- und Demo-Versorgung.

Aktualität ☆☆ Integehalt ☆☆
Gestaltung ☆☆ Übersicht ☆☆
Gesamt ★★

Studio 3 Interactive

www.studio3.co.uk

Lediglich das schwarzhumorige Aufbauspiel *Street Wars* wird ausführlicher vorgestellt, der Vorgänger *Constructor* ist nur eine Erwähnung wert. Wartarer Minuspunkt: Keine Demos!

Aktualität ☆ Infogehalt ☆☆
Gestaltung ☆☆ Übersicht ☆☆☆
Gesamt ★

Software 2000

www.software2000.de

Zehn Jahre WiSim-Erfahrung (*Bundesliga Manager* Serie, *Pizza Syndicate*) weisen die Entwickler vor. Nach der Generalüberholung übersichtlicher und hilfsbereiter (Bugfixes, Downloads) denn je!

Aktualität ☆☆☆ Infogehalt ☆☆
Gestaltung ☆☆☆ Übersicht ☆☆☆
Gesamt ★★★

Sunflowers

www.sunflowers.de

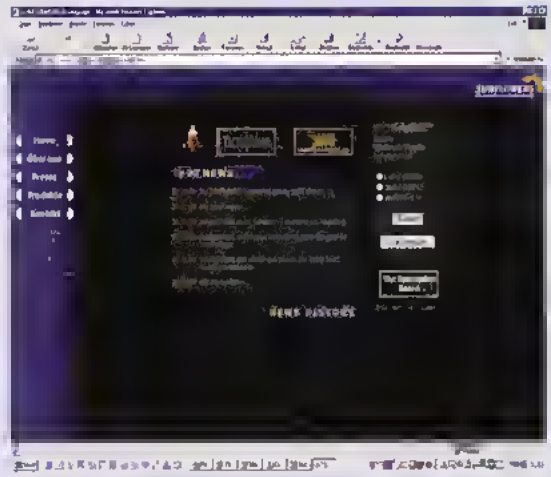

Anno 1602-Fans sind nicht nur auf www.anno1602.de bestens aufgehoben. Im Sunflowers-Angebot: Demos, Patches, Szenarien zum Herunterladen. Exzellentes Web-Aushängeschild, erstklassiger Service und Top-Foren!

Aktualität ★★★ Infogehalt ★★★
Gestaltung ★★★ Übersicht ★★★
Gesamt ★★★

Spellbound

www.spellbound.de

Das Team hinter der Flughafen-WiSim *Airline Tycoon* kümmert sich intensiv um die toll gestaltete Website. Inklusive erster Infos zum *Commandos*-Rivalen *Death Valley*!

Aktualität ☆☆☆ Infogehalt ☆☆
Gestaltung ☆☆☆ Übersicht ☆☆☆
Gesamt ★★★

Squaresoft

www.squaresoft.com

Mit den *Final Fantasy*-Rollenspielen wurde Squaresoft weltberühmt. Spezell zu den PC-Umsetzungen wurde man sich mehr Details wünschen. Schicke Fanartikel im Shop!

Aktualität ☆☆☆ Integehalt ☆☆
Gestaltung ☆☆☆ Übersicht ☆☆
Gesamt ★★

Über 150 Links zu Spieleherstellern

Geordnet von A bis Z

Surreal

www.surreal.com

Falls Sie sich für die Technik hinter dem Action Adventure *Drakan* interessieren, werden Sie hier fündig. War nur Infos zum Spiel oder künftige Surreal Projekte sucht, spart sich die Seite

Aktualität ☆☆☆ Infogehalt ☆☆
Gestaltung ☆☆ Übersicht ☆☆☆ **Gesamt ★★**

Swing! Entertainment

www.swing-games.de

Von Swing kommen *Castrol Honda Superbike Racing*, *Star* die *ran*-Spiele und die Spielesammlung *Game Gallery Vol. 1*. Relativ wenig Demos, dafür Online-Shopping Möglichkeit

Aktualität ☆☆☆ Infogehalt ☆☆
Gestaltung ☆☆☆ Übersicht ☆☆☆ **Gesamt ★★★**

Synetic

www.synetic.de

Rennspiele von Weltformat. Titel wie *Have A NICE day* oder *Nice 2* begründeten den Ruhm von Synetic. Leider null Komma null Daten zum aktuellen Projekt *Mercedes Benz Truck Racing*

Aktualität ☆☆ Infogehalt ☆☆☆
Gestaltung ☆☆ Übersicht ☆☆ **Gesamt ★★**

Team 17

www.team17.com

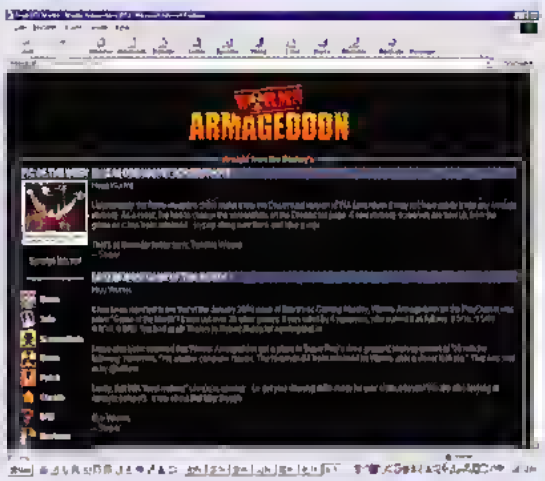

Sensationelle Website rund um die knuffigen *Worms*-Spiele: Ungeschlagenes Informationsangebot (viele Tipps, Downloads und FAQs), extrem übersichtlich, sauber strukturiert. Unbedingt vorbeischauen!

Aktualität ★★★ Infogehalt ★★★
Gestaltung ★★★ Übersicht ★★★ **Gesamt ★★★**

Talonsoft

www.talonsoft.com

Nur interessant für Keulen von Profi-Strategiespielen wie *Western Front*, *East Front* oder die *Battleground*-Serie. Die Demo- und Download-Rubrik ist derzeit „under construction"

Aktualität ☆☆☆ Infogehalt ☆☆
Gestaltung ☆☆☆ Übersicht ☆☆ **Gesamt ★★**

Terminal Reality

www.terminalreality.com

Sehr vielseitiges Programmiererteam (*Fly! CART Precision Racing*, *Monster Truck Madness 1+2*), das auch *Nocturne* entwickelt hat. Mehr Infos bei Microsoft (siehe dort) oder www.nocturne.nu

Aktualität ☆☆☆ Infogehalt ☆☆
Gestaltung ☆☆ Übersicht ☆☆☆ **Gesamt ★★**

Terratools

www.terratools.de

Urban Assault-Spieler bekommen hier wirklich ALLES rund um das brillante 3D-Action/Echtzeitstrategiespiel. Über künftige Spiele der Babelsberger Truppe lesen Sie hingegen nichts

Aktualität ☆☆ Infogehalt ☆☆☆
Gestaltung ☆☆☆ Übersicht ☆☆☆ **Gesamt ★★**

The Learning Company

www.learningco.de

Prince of Persia 3D, *Panzer General 4*, *Creatures 3* – dies sind die bekanntesten aktuellen Produkte, die TLC in Deutschland vertreibt. Nur Umleitung zu den offiziellen US-Sites dieser Spiele!

Aktualität ☆☆☆ Infogehalt ☆
Gestaltung ☆☆☆ Übersicht ☆☆☆ **Gesamt ★**

Third Law Interactive

www.thirdlaw.com

Auf 3D-Antiker-Shooter spezialisiert hat sich Third Law Interactive. *KISS Psycho Circus* wird im Laufe des Jahres 2000 erscheinen. Bessere Alternative: www.psychenews.com

Aktualität ☆☆ Infogehalt ☆
Gestaltung ☆☆ Übersicht ☆☆☆ **Gesamt ★★**

Titus

www.titusgames.com

Titus ist Hauptaktionär von Virgin Interactive/Interplay. Das ist eigentlich schon alles, was Sie über den französischen Videospiele-Produzenten wissen müssen. Vernachlässigbare Website!

Aktualität ☆☆☆ Infogehalt ☆
Gestaltung ☆☆ Übersicht ☆☆☆ **Gesamt ★**

Über 150 Links zu Spieleherstellern

Geordnet von A bis Z

TopWare Interactive

www.topware.de

TopWare betreibt eine Reihe von gut gemachten Seiten (www.earth2150.de, www.gorky17.de, www.goldgames4.de). Die eigentliche TopWare-Website dürfen Sie daher überspringen.

Aktualität ☆☆☆ Infogehalt ☆☆
Gestaltung ☆☆☆ Übersicht ☆☆☆ Gesamt ★★★

Totally Games

www.totallygames.com

Die Crew um Larry Holland (*X-Wing Alliance*, *X Wing vs. TIE-Fighter* etc.) produziert demnächst *Star Trek*-Actionspiele. Mehr Infos zu den *Star Wars*-Spielen unter www.lucasarts.com!

Aktualität ☆☆☆ Infogehalt ☆
Gestaltung ☆☆ Übersicht ☆☆☆ Gesamt ★★

Trinode

www.trinode.de

Unter der Rubrik „Promumspiele" klärt man Sie über *Dunkle Manover* und *Tor von Afrika* auf. Bs. Trinode sitzen sich auch die Macher des Radio-TV-Internet-Experiments Wildall TV.

Aktualität ☆☆ Infogehalt ☆☆
Gestaltung ☆☆☆ Übersicht ☆☆☆ Gesamt ★★

Troika Games

www.troikagames.com

Die Schöpfer der Interplay-Rollenspielserie arbeiten am Rollenspiel *Arcanum*. Nur auf www.sierrastudios.com/games/arcanum entdecken Sie ein bisschen mehr Information.

Aktualität ☆☆ Infogehalt ☆
Gestaltung ☆☆ Übersicht ☆☆☆ Gesamt ★

UDS

www.uds.se

UDS steht für „Unique Development Studios", wie dahinter verbirgt sich wiederum ein schwedisches Entwicklerteam, das in Kürze *No Fear Downhill Mountainbiking* veröffentlichen wird.

Aktualität ☆☆☆ Infogehalt ☆
Gestaltung ☆☆☆ Übersicht ☆☆☆ Gesamt ★

Valve

www.valvesoftware.com

Der Action-Shooter *Half-Life* hat Valve weltberühmt gemacht, wird seitdem in einem Atemzug mit id und Epic genannt. Leider enthält die Valve-Homepage nur Infos über die Entwickler selbst.

Aktualität ☆☆ Infogehalt ☆
Gestaltung ☆☆☆ Übersicht ☆☆☆ Gesamt ★

Volition

www.volition-inc.com

Die *Wing Commander*-Konkurrenten *Freespace 1* und *2* sind bereits erschienen, das Rollenspiel *Summoner* soll 2000 folgen. Mehr Details: www.freespace2.com und www.summoner.com

Aktualität ☆☆☆ Infogehalt ☆☆
Gestaltung ☆☆ Übersicht ☆☆☆ Gesamt ★★

Westwood Studios

www.westwood.com

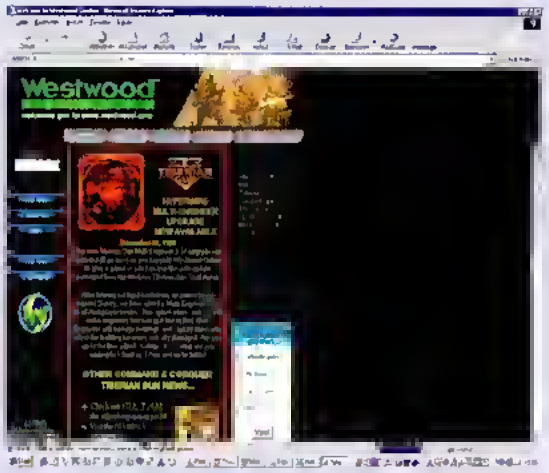

Downloaden, bis das Modem glüht: Demos, Videos, Musik, Bildschirmschoner. Dazu: aufwendig aufbereitete Informationen rund um *Command & Conquer*, *Lands of Lore*, *Blade Runner*, *Nox* und *Dune 2000*.

Aktualität ★★★ Infogehalt ★★★
Gestaltung ★★★ Übersicht ★★★ Gesamt ★★★

Wings Simulations

www.wingssimulations.de

Ein deutsches Team hat die IA-Panzersimulation *Panzer Elite* erstellt. Auf deren englischsprachiger (!) Website gibt es auch ein deutsches Forum. Bieder aufgemacht, aber voll mit Infos.

Aktualität ☆☆ Infogehalt ☆☆☆
Gestaltung ☆☆ Übersicht ☆☆☆ Gesamt ★★

Zipper Interactive

www.zipperint.com

Seit der Veröffentlichung der Hasbro-Kampfrobotersimulation *MechWarrior 3* ruht die Zipper-Website. Für die Flugsimulation *Crimson Skies* übernimmt Microsoft die Berichterstattung.

Aktualität ☆ Infogehalt ☆
Gestaltung ☆☆ Übersicht ☆☆☆ Gesamt ★

Die wichtigsten Online-Spiele

Das Internet – weit mehr als nur eine Informationsquelle: Hunderttausende duellieren sich tagtäglich mit Half-Life oder Quake 3 Arena. Wie StarCraft und Diablo beweisen, bedeutet oftmals erst ein süchtigmachender Internet-Modus den Durchbruch für ein Spiel.

Während bei der Nutzung von Blizzards Battle.Net (*StarCraft, Diablo*) oder dem Westwood-Chat (*Command & Conquer 3: Tiberian Sun*) abgesehen von den Telefon- und Providergebühren keine weiteren Kosten entstehen (der Dienst an sich ist nämlich kostenlos), haben sich mittlerweile eine ganze Reihe von kostenpflichtigen Angeboten etabliert, die sich ausschließlich online spielen lassen. Besonders stark vertreten: der Rollenspielbereich – Stichwort: *Ultima Online, Meridian 59* und *Everquest*. Solche so genannten „massively multiplayer-games" schießen wie Pilze aus dem Boden, immer mehr Anbieter drängen auf diesen lukrativen Markt.

Auf den folgenden Seiten haben wir für Sie einen Überblick über das vielfältige Online-Angebot zusammengestellt.

Einstieg leichtgemacht

Aller Anfang ist schwer. Das gilt vor allem für das Internet und die vielfältigen Möglichkeiten, die einem dort zur Verfügung stehen. Zwar findet man sich schnell mit Netscape oder dem Internet Explorer zurecht und steuert zielsicher News- und Infoseiten zu interessanten Dingen an. Was aber, wenn man mal eben zwischendurch eine Runde *Backgammon, Blackjack* oder eine Partie *C&C 3* oder *Half-Life* spielen möchte? Hier sind die großen Portalsites wie Microsoft Gaming Zone, Won.net, Battle.net oder Westwood Online eine einfache und schnelle Möglichkeit, über das Internet in verschiedenen Spielen gegen andere Spieler anzutreten. Microsoft Gaming Zone und Won.net beispielsweise gleichen am ehesten riesigen Infozentren mit Chaträumen, Diskussionsforen, umfangreichen Downloadbereichen, Spiele- und Demorezensionen sowie einer Menge kostenloser Spieletitel, die man nach einem Download über das Internet spielen kann. Blizzards Battle.net und Westwood Online sind auf die hauseigenen Softwaretitel wie *WarCraft II, Diablo* oder *C&C 3* spezialisiert und bieten dem Spieler hauptsächlich News, Diskussionsforen, Onlineligen und Support-Einrichtungen bei Problemen.

MS Gaming Zone

Die Microsoft-Gaming Zone-Webseite (http://zone.msn.com) bietet Ihnen zusätzlich zu Chaträumen, Spielerlisten und einem großen Downloadbereich auch eine Reihe kostenloser Onlinespiele. Dazu gehören *Backgammon, Schach* und das Kartenspiel *Hearts*, aber auch exklusive Spiele wie *Asherons Call* (Rollenspiel) und *Fighter Ace* (Flugsimulation). Zu jedem Titel gibt es gesonderte Chatrooms, Turniere und Spielerranglisten.

WON

Ähnlich wie die Microsoft Gaming Zone ist WON (www.won.net) eine riesige Internetseite, die Sie mit allen notwendigen Infos und diversen Chaträumen, Downloadbereichen und Spielen versorgt. Neben kostenlosen Onlinespielen werden über WON auch gangige Spieletitel wie *Half-Life* oder *Homeworld* gespielt. Zudem können Sie sich per e-Mail-Liste bequem über sämtliche WON-Aktivitaten informieren lassen und an Turnieren teilnehmen.

Battle.Net

Blizzards Online-Dienst Battle.net (www.battle.net) ist weniger eine allumfassende Spieleplattform denn eine Anlaufstelle fur alle Spieler, die sich für Warcraft 2, Starcraft oder auch Diablo interessieren. Neben News zu den neuen Blizzard-Projekten Diablo 2 und Warcraft 3 können Sie hier Diskussionsforen besuchen, wichtige Dateien downloaden und an den verschiedenen Blizzard-Ligen für Warcraft und Starcraft teilnehmen.

Westwood Online

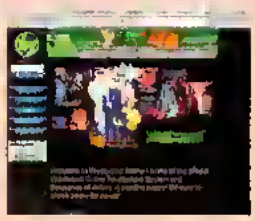

Ähnlich Blizzards Battle.net hat auch Westwood eine eigene Webseite für alle Mehrspielerfans von *C&C 3: Tiberian Sun, C&C Sole Survivor* oder *Alarmstufe Rot* eingerichtet (www.westwood.com). Dort finden Sie Chaträume zu den jeweiligen Westwood-Spielen, Diskussionsforen und viele Demos. Als Mitglied bei Westwood Online nehmen Sie an Verlosungen teil, bei denen Sie ebenso wie bei Online-Turnieren lukrative Preise gewinnen können.

100% Force Feedback für nur 99,- DM

FORCE FEEDBACK

fX RACING WHEEL

Mit dieser Technologie schaffst Du jedes Rennen!

FUNKTIONEN

Gut erreichbare Funktionstasten sorgen auch bei heißesten Rennen für die totale Kontrolle

MINI-WHEEL
Hier kannst Du Deine Feinmotorik zum Einsatz kommen lassen und das Force Feedback hautnah spüren
TRIGGER
Triggertaste für die genaueste Regulierung von Gas und Bremse
BRAVO
SCREENFUN
1
INTERACT®
2,3
GameStar
Interact FX Racing Wheel
2.Testsieger in 01/99
INFO LINE: 0 42 87- 12 51 33
www.interact-europe.de
Geschützte Warenzeichen sind Eigentum des jeweiligen Herstellers
Neben dem FX Racing Wheel und der Weltneuheit DexDrive™, bietet INTERACT® Force Feedback Produkte und aktuelle Game Accessories für PC, PSX, N64 und Game Boy™

Klassische Multiplayer-spiele

Sie müssen nicht immer gleich zu einem kostenpflichtigen Mehrspielertitel wie *Everquest* oder *Ultima Online* greifen, um im Internet ein paar lustige Mehrspielerpartien zu erleben. Viele Programme bieten einen hervorragenden Mehrspielermodus, mit dem der Einstieg in die Onlineszene kinderleicht ist. Die beiden Egoshooter von Epic und id Software, *Unreal Tournament* und *Quake 3 Arena*, sind in dieser Hinsicht beispielhaft einfach zu bedienen. Neben diesen brandneuen Actiontiteln gibt es natürlich noch eine Reihe weiterer Spiele, die einen Blick wert sind. Das Internet bietet gerade dem beliebten Echtzeistrategie-Genre eine ideale Platttorm, um Spieler auf der ganzen Welt gegeneinander antreten zu lassen. Egal ob *C&C 3: Tiberian Sun*, *Age of Kings* oder *StarCraft*, mit unseren hilfreichen Tipps können Sie auch bald Ihr im Einzelspielermodus erworbenes Können im Internet testen.

Half-Life

Sierras Egoshooter Half Life ist nicht nur als Solospiel eine Schau, sondern bei den Fans vor allem wegen seiner vielen interessanten Spielmodi sehr beliebt. Ob *Counter-Strike*, *Team Fortress Classic* oder Action-Half Life, im Sortiment der kostenlosen *Half-Life* - Spielmodi sollte für jeden Spieler was dabei sein.

www.planethalflife.com	englischsprachige Seite mit vielen Links, Downloadbereich, News
www.gxp.de	die Half-Life-Sektion glänzt durch deutsche Newsmeldungen, Forum, Downloadbereich
www.counter-strike.net	englische Webpage über den beliebten Mehrspielermodus Counter-Strike

Unreal Tournament

Unreal Tournament besticht vor allem durch die vielseitigen Spielmodi wie Domination, Capture the Flag oder Assault. Wenn Sie einen aktuellen Egoshooter spielen mochten und großen Wert auf Teamplay, abwechslungsreiche Karten und Waffen legen, dann ist *Unreal Tournament* ausgesprochen empfehlenswert.

www.planetunreal.com	Die größte und bekannteste Unreal/UT-Seite im Internet
www.unrealtournament.com	die offizielle *Unreal Tournament*-Webseite von Epic
www.unreality.org	bekannte Newsseite mit Foren, vielen Clanseiten und großem Downloadbereich

Quake 3 Arena

Ids neuester Streich begeistert alle Actionfans, die viel Wert auf schnelles Gameplay, ausbalancierte Waffen und überschaubare Levels legen. Mittlerweile tauchen die ersten Spielmodi und Zusatzkarten im Internet auf, so dass *Quake 3 Arena* sicher noch lange einer der beliebtesten Ego-Shooter bleiben wird.

www.planetquake.com Die Mutter aller Quake-Seiten. News, Levels, Models, Foren
www.stomped.com Exzellente Newsseite rund um *Quake 3 Arena*
www.gxp.de Große *Quake 3*-Sektion, täglich deutsche News, Foren

Need for Speed 4

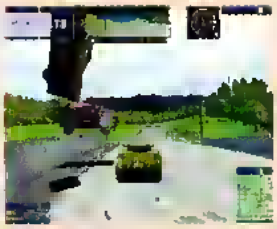

Auch Geschwindigkeitsfanatiker und Autofans können im Internet gegen Gleichgesinnte rasen: *Need for Speed 4* aus dem Hause Electronic Arts macht es möglich. Durch die Vielzahl an herunterladbaren Zusatz-Autos bleibt das Spiel auch heute noch interessant und lädt zu ausgiebigen Internet-Spritztouren ein.

www.needforspeed.com Die offizielle Herstellerseite zur *Need for Speed*-Serie
www.need4speed.de Deutsche Webseite mit Download-Bereich, Diskussionsforen

C&C3: Tiberian Sun

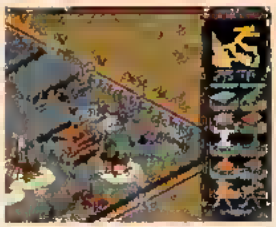

Hier toben Echtzeitstrategie-Schlachten zwischen GDI und NOD: Über den Westwood-Online-Server können Sie gegen *Command & Conquer 3*-Fans in aller Welt antreten und Ihre Taktiken austesten. Mit den angegebenen Links sollten Sie sich schnell in der aufregenden *C&C*-Welt zurechtfinden.

www.tiberiansun.com Die offizielle Westwood-Seite zu *C&C 3*
www.tiberiansun.de Deutsche Seite zu *C&C 3* mit News, Foren, Download-Bereich
www.tiberian.com Tägliche News rund um *C&C 3*

Age of Empires 2

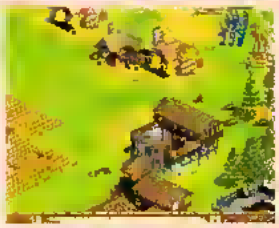

Der Internet-Ableger des Klassenprimus im Echtzeitgenre ist eine willkommene Abwechslung zum Einzelspieleralltag. Mittlerweile gibt es auch für den mittelalterlich geprägten *Age of Empires*-Nachfolger reihenweise Online-Ligen und Fanseiten. Die besten haben wir hier für Sie zusammengestellt.

www.ensemblestudios.com Die Webseite des Herstellers Ensemble Studios
home3.ecore.net/aoe-2 Deutsche Fanseite mit vielen News, Tipps, Downloadbereich, Foren
www.agers-treff.de Deutsche *Age of Empires*-Ligaseite

Die Siedler 3

Die Siedler von Blue Byte siedeln nicht nur daheim auf Ihrem PC, sondern haben sich mittlerweile auch online ein lauschiges Plätzchen geschaffen. Eine ganze Reihe spielstarker deutscher Clans und Ligen machen *Die Siedler 3* zu einer Herausforderung für jeden Strategen, der auch die wirtschaftlichen Aspekte beherrscht.

www.siedler3.de Die offizielle *Siedler 3*-Webseite von Blue Byte
www.s3club.de „Siedler-Club" mit Foren, Download-Bereich und Ligen
www.s3club.de/maps/s3dmaps.shtml Umfangreiche Karten-Sammlung

StarCraft

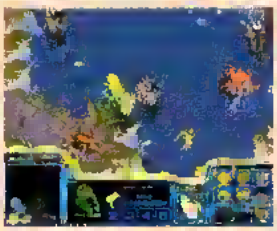

Blizzards Strategiespektakel *StarCraft* ist nach wie vor eine feste Größe im Online-Bereich – und das über eineinhalb Jahre nach der Veröffentlichung. Ähnlich wie bei populären 3D-Actionspielen gibt es hier zahllose Profi-Spieler, Clans und Online-Ligen. Die erlesene Auswahl an wichtigen Links erleichtert den Einstieg.

www.blizzard.com Herstellerseite mit Links und Infos zu *StarCraft* und *StarCraft: Broof War*
www.broodwar.de Sehr professionelle und umfangreiche deutschsprachige Seite
www.blizzardsource.de Deutsche Newsseite mit Foren, Download-Bereich, Strategien

Kostenpflichtige Onlinespiele

In letzter Zeit gewinnen immer mehr Spiele an Popularität, die speziell für riesige Mehrspielerpartien via Internet entwickelt wurden und über keinen herkömmlichen Einzelspielermodus mehr verfügen (auch als Massive Multiplayer Games bekannt). In diese Kategorie gehören vor allem Rollenspiele wie *Meridian 59*, *Ultima Online*, *Everquest* und das neue *Asheron's Call*, aber auch der Flugsimulator *War-Birds*. Letzteres und *Meridian* können Sie kostenlos aus dem Internet herunterladen (abgesehen von entstehenden Telefongebühren). *Ultima Online*, *Everquest* und *Asheron's Call* müssen hingegen wie ein herkömmliches Spiel im Handel gekauft werden. Zusätzlich zu den Anschaffungskosten fallen bei allen fünf Spielen monatliche Gebühren an, um auf den Internet-Servern des jeweiligen Programms spielen zu können. Entscheiden Sie selbst, welches dieser Spiele Ihnen gefallen könnte.

Everquest

Everquest, im März 1999 von 989 Studios veröffentlicht, ist ein episches Online-Rollenspiel, bei dem Sie sich in einer ansprechenden und farbenfrohen 3D-Umgebung (einen zeitgemäßen 3D-Beschleuniger vorausgesetzt) durch eine riesige Fantasiewelt bewegen. Sie können sich aus zwölf verschiedenen Rassen (Barbar, Zwerge, Trolle, Elfen, Menschen etc.) und 14 unterschiedlichen Klassen (beispielweise Dieb, Krieger, Mönch, Zauberer) mehrere individuelle Spielcharaktere zusammenstellen, mit denen Sie nach Lust und Laune durch die virtuelle Spielwelt streifen. Dort treffen Sie nicht nur auf die üblichen Monsterhorden, sondern je nach Tageszeit und Spieleserver auch auf bis zu 1.000 Gleichgesinnte. Möchten Sie gegen menschliche Spieler antreten, gibt es spezielle Server, ansonsten können Ihnen Mitspieler nichts anhaben. *Everquest* ist kein Spiel mit einem festen Ziel: Sie entwickeln Ihren Charakter stetig weiter, erlernen neuen Fähigkeiten und erleben immer wieder neue Abenteuer. Damit *Everquest* nicht nach kurzer Zeit langweilig wird, arbeitet ein Team rund um die Uhr an neuen Abenteuern und verbessert das Programm stetig. Nicht ohne Grund sind viele *Everquest*-Fans von Anfang an dabei und halten „ihrem" Rollenspiel die Treue. Eine deutsche Version des englischsprachigen Spiels ist dem Vernehmen nach geplant.

Verkaufspreis:	$ 39,99 inkl. ein Freimonat
Grundgebühr:	Monatlich $ 9,99
Zusätzliche Kosten:	Telefon-/Internetgebühren je nach Provider
Kreditkarte:	Erforderlich
Besonderes:	Nur als Import erhältlich, ca. DM 80,-

www.everquest.com	Englische Herstellerseite, stark besuchtes Forum
eq.mystics.de	Wohl wichtigste deutschsprachige Website zu *Everquest*
www.eqvault.com	Viele Diskussionsforen, Server-Infos, Online-Spielehilfen
eq.stratics.com	Umfangreiche Statistiken, Strategietipps, tägliche News

Meridian

Das von 3DO entwickelte Spiel ist das erste nicht textbasierte MMORPG (= Massive Multiplayer Online Role Playing Game) überhaupt und seit dem Start in Deutschland im Herbst 1997 auch weiterhin das einzige deutschsprachige Spiel des Genres. Trotz der mehrfach überarbeiteten Grafik des aktuellen *Dark Auspices Liberation*-Updates wirkt das Spiel zwar optisch etwas angegraut, ein ausgefeiltes Chat-System, spannende Duelle unter den eigentlichen Spielern und eine überschaubare Welt machen *Meridian 59* jedoch immer noch zu einem auch für Einsteiger lohnenswerten Zeitvertreib – die sonst hinderliche Sprachbarriere fällt in jedem Fall weg. Über 420 verschiedene Schauplätze wollen erkundet, zahlreiche üble Kreaturen besiegt werden. Die Handlungsfreiheit ist nach wie vor vorbildlich: Der Spieler entscheidet selbstständig darüber, wie sich sein Charakter weiterentwickelt. Für Einsteiger gibt es einen „freundlichen Server", auf dem die Spieler sich gegenseitig nicht angreifen können. Auf den übrigen

Servern ist jedoch alles möglich. Ähnlich wie in anderen Online-Rollenspielen können und sollten Sie sich zudem einer der vielen Gilden anschließen und gemeinsam durch die Spielwelt stapfen.

Verkaufspreis: Kostenlos, kann aus dem Internet heruntergeladen werden
Grundgebühr: Monatlicher Basispreis inkl. 10 h Spieldauer: DM 0,99
Zusätzliche Kosten: Jede weitere Stunde DM 0,49, maximal DM 40,99/h für einen Zugang mit zwei Charakteren
Kreditkarte: Bankeinzug
Besonderes: –

www.guardians-of-darkness.de Aktuelle News von allen Servern
www.anima118.de Homepage der Gilde Anima centesimi terzimi von Server 118
www.gamesonline.de/onlinegames/darkauspices/index.shtml Deutsche Herstellerseite mit Forum und Downloadmöglichkeit für Meridian 59

Ultima Online – Second Age

Im Origin-Rollenspiel können Sie ebenfalls auf die Internet-Monsterjagd gehen oder sich den vielen kleinen Abenteuern widmen, die in der riesigen Spielwelt auf Sie warten. Doch im Gegensatz zu den sonstigen Vertretern der *Ultima*-Reihe setzt die Online-Variante mehr auf das Simulieren einer kompletten Fantasy-Welt als auf klassische Rollenspielelemente. Besonders viel Wert wird dabei auf die Interaktion zwischen den Spielern gelegt. Sie sind auf die menschliche Rasse festgelegt, können sich aber frei entwickeln und jeder erdenklichen Beschäftigung oder Arbeit nachgehen. So ist es zum Beispiel möglich, sich auf Tätigkeiten des alltäglichen Lebens zu spezialisieren. Sie konnten das Schmiedehandwerk erlernen, anderen Mitspielern Waffen und Rüstungen verkaufen und so Ihren virtuellen Lebensunterhalt sichern. Oder Sie gründen mit anderen Spielern eine Gilde (mittlerweile gibt es rund 21.200 unterschiedliche Spielergilden) und kaufen mit dem gemeinsamen Ersparnissen ein eigenes Gildenhaus. Auch der Erwerb von Grundeigentum, kleinen Privathäusern

oder sogar ganzen Schlössern ist möglich. Der hohe Suchtfaktor und die schier unendlichen Möglichkeiten erklären die ungebrochen große Popularität von *Ultima Online*. Ein zweiter Teil ist bereits in Vorbereitung.

Verkaufspreis: DM 79,-, zu beziehen im Fachhandel
Grundgebühr: Monatlich $ 10
Zusätzliche Kosten: Telefon-/Internetgebühren je nach Provider
Kreditkarte: Erforderlich
Besonderes: –

www.uo.com Englischsprachige Herstellerseite mit vielen Infos
uo.stratics.com Newsseite mit umfangreichem Tipps&Tricks-Bereich
www.ultimaonline.de Deutschsprachige Seite mit News, großer *UO*-Bibliothek

Warbirds

Warbirds ist die realistischste Online-Flugsimulation, die es zur Zeit gibt. Über 50 verschiedene Flugzeuge aus dem Zweiten Weltkrieg stehen zur Wahl, von der BF 109 über die P-51 Mustang bis hin zum ersten einsatzfähigen Kampfjet, der Messerschmitt 262. Die Software gibt es kostenlos im Internet, IEN bietet unterschiedlich große Downloads an. Minimal müssen 13 MB aus dem Internet heruntergeladen werden, wer alle Cockpit-Artworks bewundern will, braucht die Vollinstallation mit 27 MB. Die *Warbirds*-„Welt" unterteilt sich in vier verschiedene Nationen, die sich in einem ständigen Kampf um Territorien befinden. Eine begrenzte Anzahl von Flugplätzen ist über das Terrain verstreut – jeder kann von jeder der Nationen erobert und gehalten werden. Sie können für eine beliebige der vier Nationen fliegen und die Seiten wechseln, wann immer Sie wollen. In der Luft sind Sie natürlich selten alleine, meist fliegen Sie in größeren Gruppen und liefern sich erbitterte Duelle mit anderen menschlichen Spielern.

Für Flugsimulationsfans, die bislang „nur" allein in den Cockpits von *Falcon 4.0* oder *European Air War* unterwegs waren, ist *Warbirds* ein absolutes Erlebnis. Einfach ausprobieren!

Verkaufspreis:	Kostenlos, kann aus dem Internet heruntergeladen werden
Grundgebühr:	Silber ($ 9,95 monatlich, $ 1,99/Stunde), Gold ($ 19,95 monatlich, $ 1,75/ Stunde), Platin ($ 29,95, $ 1,50/Stunde)
Zusätzliche Kosten:	Telefon-/Internetgebühren je nach Provider
Kreditkarte:	Bankeinzug
Besonderes:	IEN arbeitet zur Zeit an einer neuen Gebührenordnung

www.iencentral.com/warbirds/index.shtml	Englische Herstellerseite
www.ien.de/warbirds/index.htm	Downloads und viele Links zu Upgrades
www.cyberus.ca/arge/agw/	inoffizielles *Warbirds*-Message-Board, viele Gerüchte & Infos
www.flyingpigs.com/	Homepage der angeblich ältesten *Warbirds*-Schwadron

Asheron's Call

Auch Softwareriese Microsoft, bislang bereits mit *Age of Empires 2*, *Midtown Madness* und dem *Microsoft-Flightsimulator* im PC-Spielemarkt höchst erfolgreich, schickt ein 3D-Online-Rollenspiel ins Rennen. *Asheron's Call*, das voraussichtlich Mitte/Ende Januar erhältlich sein dürfte, bietet Ihnen die Möglichkeit, sich nicht nur einen einzigartigen, individuellen Charakter anhand von sechs Charakterattributen und 30 Fertigkeiten zu erschaffen. Auch optisch sollen bis zu 100 Millionen verschiedene Kombinationen ihres virtuellen Alter Ego möglich sein. Die Spielumgebung umfasst etwa 45 Quadratkilometer, in denen Sie sich durch Sümpfe, Wüsten, Dschungel und Städte kämpfen müssen. Unterscheiden wird sich *Asheron's Call* von seinen Mitbewerbern unter anderem durch die umfangreichen magischen Möglichkeiten. Eine reichhaltige Geschichte versorgt den Spieler mit immer neuen, spannenden Episoden. Zusätzlich sollen engagierte Gamemaster („Spielbetreuer") dafür Sorge tragen, dass permanent zusätzliche Abenteuer für die Spielergemeinde entwickelt und die Wünsche der Nutzer im Spiel umgesetzt werden.

Die 3D-Grafik von *Asheron's Call* erinnert an das populäre *Everquest*. Wer 3D-Online-Rollenspielen aufgeschlossen gegenübersteht, sollte dem Microsoft-Mammutprojekt eine Chance geben.

Verkaufspreis:	$ 54,95
Grundgebühr:	Noch kostenfrei
Zusätzliche Kosten:	Telefon-/Internetgebühren je nach Provider
Kreditkarte:	–
Besonderes:	Wird über die Microsoft Gaming Zone gespielt

www.microsoft.com/games/zone/asheronscall	Offizielle Homepage
www.zone.com/asheronscall/start.asp	Microsoft Gaming-Zone-Webpage
ac.stratics.com	Webseite mit Tipps&Tricks zur Charaktererschaffung

Unverbindliche Preisempfehlung
DM 19,95

EIDOS

Wow
- DIN A3, Top-Papier
- Ab sofort im Handel oder bestellen über Tel. 0911-2872-150 oder Fax - 250.
- Nur DM 19,95!*

LARA CROFT 2000 CALENDAR

*inkl. Porto und Verpackung

Hardwarehersteller im Internet

Früher war alles besser? Falsch! Wer noch vor wenigen Jahren die Treiber seiner Sound- oder Grafikkarte oder des Joysticks auf den neuesten Stand bringen wollte, war mehr oder weniger auf die Kulanz des Herstellers angewiesen, der einem mit etwas Glück eine Diskette mit dem aktuellen Update zuschickte.

Heutzutage legt man einfach die Begleit-CD-ROM eines Spielemagazins wie PC Games oder PC Action ins Laufwerk ein und startet die entsprechende Datei. Oder aber man steuert die Website des betreffenden Hardware-Produzenten an: Dort findet man neben Treibern auch so genannte FAQ-Listen, die im Frage-und-Antwortstil auf häufige Probleme eingehen. Damit Sie systematisch an die richtige Adresse geraten, genügt künftig ein Blick auf die folgenden Seiten: Dort finden Sie alle Marken aufgelistet, die im Hardware-Bereich Rang und Namen haben.

50 wichtige Hardwarehersteller

Multimedia von A bis Z

3Com

www.3com.de

Netzwerk- und Internet-Freaks mit Hang zur Markenware sollten regelmäßig Station bei der 3Com-Seite machen. Sie ist an Umfang und Aktualität kaum zu überbieten und sehr flott befahrbar.

Aktualität ☆☆☆ Infogehalt ☆☆☆
Gestaltung ☆☆ Übersicht ☆☆
Gesamt ★★

3dfx

www.3dfx.com

Der Meister der Voodoo-Karten hat seit kurzem eine zweigeteilte Homepage. Auf www.3dfx.com sind weiterhin FAQs, Presse-Mitteilungen und Firmenneuigkeiten zu finden. Der Spieler und Voodoo-Besitzer geht jedoch mittlerweile auf www.3dfxgamers.com, um sich von den heißesten 3dfx-News berieseln zu lassen. Hier findet man nicht nur die neuesten Treiber für die zahlreichen Voodoo-Platinen, sondern auch umfangreiche Diskussionsforen über allgemeine und spielespezifische Themen. Hier sollten alle Anwender regelmäßig vorbeischauen, wenn sie Probleme mit ihrem Voodoo-Produkt haben und des Englischen mächtig sind. In solchen Foren findet man immer noch die besten Detailtipps, die kein Hersteller in einen allgemeinen Fragenkatalog aufnimmt. Darüber hinaus gibt es ab und zu exklusive Demo-Downloads (beispielsweise *Unreal Tournament*), Spielepatches und interessante Berichte von der 3dfx-Entwicklerfront. 3dfx hat mit dieser Webseite ganze Arbeit geleistet, um Voodoo-Besitzer auch nach dem Kauf bei Laune zu halten.

Aktualität ☆☆☆ Infogehalt ☆☆☆
Gestaltung ☆☆☆ Übersicht ☆☆☆
Gesamt ★★

Abit

www.abit.com.tw/german

Erstaunlicherweise hat der bekannte Mainboard-Taiwanese eine sehr gute deutsche Webseite. Damit hat das Mekka für Übertaktungsfreaks auch ein optisch ansprechendes Heim.

Aktualität ☆☆☆ Infogehalt ☆☆☆
Gestaltung ☆☆ Übersicht ☆☆
Gesamt ★★★

Adaptec

www.adaptec.com

Adaptec ist der Marken-Inbegriff für hochwertige SCSI-Controller. Auch die Homepage steht diesem Ruf wenig nach und ist sehr übersichtlich gestaltet und mit flotten Ladezeiten surfbar.

Aktualität ☆☆ Infogehalt ☆☆
Gestaltung ☆☆☆ Übersicht ☆☆☆
Gesamt ★★★

AMD

www.amd.com

Die Seite bietet insbesondere für den Spiele-Leistungsträger Athlon detaillierte Informationen. Der Zugang zur deutschen Übersetzung ist nur schwer zu erkennen, daher gleich auf www.athlon.de.

Aktualität ☆☆☆ Infogehalt ☆☆☆
Gestaltung ☆☆ Übersicht ☆☆
Gesamt ★★★

AOpen

aode.aopen.com.tw

Obwohl das europäische Hauptquartier in Holland sitzt, wird der Surfer hier fachkundig auf Deutsch beraten. Der gebotene Service ist sehr umfangreich und lässt auch schwierige Fragen.

Aktualität ☆☆☆ Infogehalt ☆☆☆
Gestaltung ☆☆ Übersicht ☆☆
Gesamt ★★

Asus

www.asuscom.de

Die Aktualität der deutschen Seite ist zwar hervorragend, bei der Übersichtlichkeit ist jedoch eher Hausmannskost angesagt. Jäger des neuesten Treibers werden viel Spaß haben.

Aktualität ☆☆☆ Infogehalt ☆☆☆
Gestaltung ☆ Übersicht ☆
Gesamt ★★

Ati Technologies

www.ati.de

Die deutsche Ati-Homepage ist leider sehr lieblos gemacht und verwendet hauptsächlich die Seiten der amerikanischen Mutterfirma. Etwas mehr Mühe hätte hier gut getan.

Aktualität ☆ Infogehalt ☆
Gestaltung ☆☆ Übersicht ☆☆
Gesamt ★

Aureal

www.a3d.com

Aureal ist mit seiner 3D-Schnittstelle A3D ein harter Konkurrent für Creative im Spielemarkt. Mittlerweile stellt die Firma nicht nur Soundchips, sondern gleich ganze Klangplatinen her.

Aktualität ☆☆☆ Infogehalt ☆☆
Gestaltung ☆☆☆ Übersicht ☆☆☆
Gesamt ★★★

AVM

www.avm.de

Wer sich für das Thema ISDN interessiert, kommt um die FRITZ!-Produktreihe kaum herum. AVM bietet dazu passend eine funktionale Webseite ohne Schnickschnack.

Aktualität ☆☆ Infogehalt ☆☆
Gestaltung ☆☆ Übersicht ☆☆
Gesamt ★★

GEWINN EIN
ECH
0190 59

Dieser Service der InterAct of Europe Gmb

2. - 5. Preis:
VIP Weekend bei einem
heimischen Grand-Pri

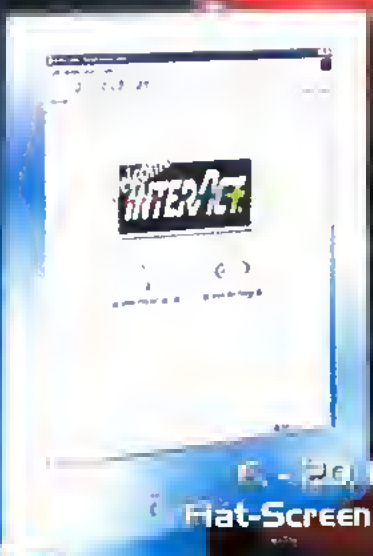

6. - 20. Preis:
Flat-Screen Monitor

21. - 50. Preis:
V4 Force Feedback
Racing Wheel

Teilnahmekarten für dieses Gewinnspiel befinden sich ab sofort in allen Racing Wheel Verpackungen (PC, PSX und N64) des Herstellers von PC- und Videospiele-Zubehör INTERACT.

EN
TEN
FERRARI
58 53
kostet Sie DM 1,21 pro Minute
I. Preis:
Ferrari MODENA
400 PS · 0-100 in 4,5 Sek. · 295 km/h
Außerdem: monatliche Verlosung
von vier Super PC's!
INTERACT
Teilnahmeschluss ist der 20. Mai 2000
www.interact-europe.de
Mitarbeiter der InterAct of Europe GmbH und der Computec Media AG sowie deren Angehörige sind von der Teilnahme ausgeschlossen.
Der Rechtsweg ist ausgeschlossen. Geschützte Warenzeichen sind Eigentum des jeweiligen Herstellers.
Dieses Gewinnspiel gilt ausschließlich für den bundesdeutschen Raum.

50 wichtige Hardwarehersteller

Multimedia von A bis Z

Brother

www.brother.de

Wer neue Treiber für seine Nähmaschine oder seinen Laserdrucker von Brother sucht, wird auf der Firmenwebseite lündig. Viel mehr bietet der karge Webauftritt aber nicht.

Aktualität ☆☆ Infogehalt ☆☆
Gestaltung ☆ Übersicht ☆☆☆ Gesamt ★★

Canon

www.canon.de

Netzwerk- und Internet-Freaks mit Hang zur Markenware sollten regelmäßig Station bei der 3Com-Seite machen. Sie ist an Umfang und Aktualität kaum zu überbieten und sehr flott befahrbar.

Aktualität ☆☆ Infogehalt ☆
Gestaltung ☆☆ Übersicht ☆☆ Gesamt ★★

Creative Labs

www.europe.creative.com/germany

Die deutsche Webseite von Creative gibt es seit einigen Monaten, sollte aber nur die erste Anlaufstation für eine Surf-Tour durch das gigantische Sound-Blaster-Universum sein. Hier findet man zumindest Produktinformationen in Deutsch und unverbindliche Preisempfehlungen. Die wahre Quelle für Creative-Infos verbirgt sich aber auf der englischsprachigen Hauptseite www.creative.com und den davon abzweigenden Unterabteilungen. Besitzer einer Sound Blaster Live! nehmen die Abzweigung zu www.sblive.com oder gehen zu www.env-audio.com, um sich über den neuesten Stand der 3D-Sound-Schnittstelle EAX zu informieren. Selbst die neue Fun-Software LAVA! (www.lava.com) und der tragbare MP3-Player Nomad (www.nomad.com) haben eine eigene Webseite spendiert bekommen. Weniger schön ist die Tatsache, dass Treiber-Downloads erst nach einer Online-Registrierung gestattet sind. Ansonsten ist der Internet-Auftritt insgesamt vorbildlich und lässt kaum Wünsche offen.

Aktualität ☆☆☆ Infogehalt ☆☆☆
Gestaltung ☆☆ Übersicht ☆☆ Gesamt ★★★

Diamond/S3

www.diamondmm.de

Nach der Fusion zwischen Diamond und S3 gibt es nun auch dazu passend einen gemeinsamen Webauftritt. Übersichtlichkeit war sicher nicht der Pate dieser futuristischen Seite.

Aktualität ☆☆ Infogehalt ☆☆
Gestaltung ☆☆ Übersicht ☆ Gesamt ★★

Eizo

www.eizo.de

Der Monitor-Spezialist gewährt nicht nur Einblicke ins Sortiment, sondern bietet auch das Eizo-Magazin an – aktuelles Thema: „Zu Besuch bei Pfeifenmacher Rainer Barbi". Top Webdesign!

Aktualität ☆☆☆ Infogehalt ☆☆☆
Gestaltung ☆☆☆ Übersicht ☆☆☆ Gesamt ★★★

Elsa

www.elsa.de/DEUTSCH/WELCOME.HTM

Es gibt Webseiten, die lassen keine Wünsche offen. Die von Elsa gehört dazu. Wer keine Treiber downloaden will, bestellt sich eine CD-ROM. Genial: Der A-Z-Index zum schnellen Nachschlagen.

Aktualität ☆☆☆ Infogehalt ☆☆☆
Gestaltung ☆☆☆ Übersicht ☆☆☆ Gesamt ★★★

Epson

www.epson.de

Laser-, Tinten- und Nadeldrucker stellt Epson her. Die umfangreiche Service-Sektion unter www.epson.de beantwortet häufig gestellte Fragen, bietet Treiber an und verrät praktische Tipps & Tricks. 1A-Webseite!

Aktualität ☆☆☆ Infogehalt ☆☆☆
Gestaltung ☆☆☆ Übersicht ☆☆☆ Gesamt ★★★

Genius

www.genius.kye.de

Genius ist ein Komplettanbieter für den heimischen PC. Joy sticks, Tastaturen, Mäuse, Scanner, Mediendus und Soundkarten hat die Firma im Angebot. Ersatzteile lassen sich online bestellen.

Aktualität ☆☆☆ Infogehalt ☆☆☆
Gestaltung ☆☆ Übersicht ☆☆☆ Gesamt ★★★

Gigabyte

www.gigabyte.de

Insbesondere die LX- und BX-Motherboards des taiwanesischen Herstellers von Hauptplatinen und Grafikkarten haben große Marktbedeutung erlangt. Die Homepage ist eher spartanisch.

Aktualität ☆☆☆ Infogehalt ☆☆
Gestaltung ☆ Übersicht ☆ Gesamt ★★

Gravis

www.gravis.com

Die frühere Controller-Weltmarke Gravis backt mittlerweile kleinere Brötchen. Die Webseite ist ein Spiegelbild dieser Entwicklung und gehört schon nach wenigen Klicks der Surf-Vergangenheit an.

Aktualität ☆☆ Infogehalt ☆☆
Gestaltung ☆ Übersicht ☆☆ Gesamt ★★

Guillemot

www.guillemot.com/germany/index.html

Guillemot klingt verdächtig französisch, und so ist es auch: Der Multimedia-Profi mit einem starken Sortiment an Grafik- und Soundkarten hat sich in Europa zu einem der führenden Anbieter entwickelt – und die Bedeutung ist durch die Übernahme von Hercules (Grafik) und Thrustmaster (Eingabegeräte) noch zusätzlich gestiegen. Zum Stichtag 19.12.99 wurde die offizielle Seite zwar zuletzt vor einem Monat aktualisiert, doch über mangelnde Daten kann man sich wahrlich nicht beschweren. Als einer der wenigen Hardware-Vertriebe bietet man Ihnen hier zudem die Möglichkeit, online einzukaufen – wenngleich Sie das PC-Zubehör beim Fachhändler oder Elektronikmarkt natürlich um einiges günstiger erwerben können. Falls Sie auf der Suche nach Tricks sind, um Ihre Guillemot-Hardware noch stärker auszureizen, lohnt sich der Besuch der englischen Seite www.maxistudio.com. Dieses Guillemot-Angebot umfasst zudem einen Chat-Bereich.

Aktualität ☆☆☆ Infogehalt ☆☆☆
Gestaltung ☆☆☆☆ Übersicht ☆☆☆☆ Gesamt ★★★

Hewlett Packard

www.hewlett-packard.de

Hewlett Packard ist besonders durch seine Druckerreihe und seine Komplett-PCs bekannt. Der Computer-Gigant bietet eine sehr schöne und übersichtliche Homepage

Aktualität ☆☆☆ Infogehalt ☆☆☆
Gestaltung ☆☆☆ Übersicht ☆☆☆ Gesamt ★★★

IBM

www.ibm.com/de

Von IBM bekommen Sie alles, was auch nur im entferntesten mit Büro-Elektronik zu tun hat. Dank der hohen Übersichtlichkeit finden Sie sich auf der Seite problemlos zurecht.

Aktualität ☆☆ Infogehalt ☆☆
Gestaltung ☆☆ Übersicht ☆☆☆ Gesamt ★★

Iiyama

www.iiyama.de

Iiyama gilt als wichtiger Hersteller von Röhren- und LCD-Monitoren. Die Webseite ist hervorragend gestaltet und bietet alles, was das Herz begehrt.

Aktualität ☆☆☆ Infogehalt ☆☆☆
Gestaltung ☆☆☆ Übersicht ☆☆☆ Gesamt ★★★

Intel

www.intel.de

Willkommen bei Intel Deutschland heißt es unter www.intel.de. Beim Chip-Riesen erwarten Sie der durch die Werbung bekannt gewordene „Intel WebOutfitter-Service" für Pentium III-Besitzer

Aktualität ☆☆☆ Infogehalt ☆☆☆
Gestaltung ☆☆☆ Übersicht ☆☆☆ Gesamt ★★

InterAct/Jöllenbeck

www.interact-europe.de

InterAct/Jöllenbeck ist für seine preis-/leistungsstarken Spielecontroller bekannt. Die Webseite ist vergleichsweise mager ausgefallen und bietet kaum mehr als die nötigen Rubriken

Aktualität ☆☆ Infogehalt ☆☆
Gestaltung ☆ Übersicht ☆☆ Gesamt ★★

Labtec

www.labtec.com

Labtec bietet eine große Auswahl an qualitativ hochwertigen PC-Lautsprechern und Headsets. Das schöne Design täuscht aber nicht darüber hinweg, dass Surfer wenig Hintergrundinfos bekommen

Aktualität ☆☆☆ Infogehalt ☆☆
Gestaltung ☆☆☆ Übersicht ☆☆ Gesamt ★★

Logitech

www.logitech.de

Logitechs ansprechende Webseiten reflektieren den Design-Anspruch des Herstellers und bieten eine umfassende Auswahl an Informationen für den anspruchsvollen Mausedompteur

Aktualität ☆☆☆ Infogehalt ☆☆
Gestaltung ☆☆☆ Übersicht ☆☆ Gesamt ★★

Matrox

www.matrox.de

Die 3D-Grafik Kanadier, die ursprünglich aus der professionellen Video-Hardware-Ecke stammen, bieten auf ihrer sehr gut gemachten Webseite alles, was man über die Produktpalette wissen muss.

Aktualität ☆☆☆ Infogehalt ☆☆
Gestaltung ☆☆☆ Übersicht ☆☆☆ Gesamt ★★★

Maxdata/Belinea

www.belinea.de

Belinea ist in Deutschland die meistverkaufte Monitor-Marke. Entsprechend wichtig ist die Webseite für die Kundenunterstützung. Leider ist die Seite ebenso unübersichtlich wie die Produktpalette.

Aktualität ☆☆ Infogehalt ☆☆
Gestaltung ☆☆ Übersicht ☆ Gesamt ★★

Microsoft

www.microsoft.de

Der Betriebssystem-Monopolist und Hersteller von Spiele- und Anwendungssoftware unterhält eine große zweckmäßig gestaltete Webseite, die sehr von der Suchmaschine profitiert.

Aktualität ☆☆☆ Infogehalt ☆☆☆
Gestaltung ☆☆ Übersicht ☆
Gesamt ★★

Philips

www.philips.de

Der Unterhaltungselektronik-Riese bietet auch einige PC-Produkte, aber einen eher mageren Informationsinhalt auf den Webseiten. Immerhin bekommt man Treiber.

Aktualität ☆☆ Infogehalt ☆☆
Gestaltung ☆ Übersicht ☆☆
Gesamt ★★

Mitsumi

www.mitsumi.de

Mitsumi, ehemals Synonym für CD-ROM, hat an Bedeutung in diesem Markt verloren, ist aber immer noch eine OEM-Größe. Die gute Webseite reflektiert diesen Anspruch.

Aktualität ☆☆☆ Infogehalt ☆☆
Gestaltung ☆☆☆ Übersicht ☆☆☆
Gesamt ★★★

Pioneer

www.pioneer.de

Pioneer produziert optische Speichermedien und Unterhaltungselektronik. Auf den schönen Webseite bekommt man die Treiber für die erstklassigen DVD-Laufwerke.

Aktualität ☆☆☆ Infogehalt ☆☆
Gestaltung ☆☆☆ Übersicht ☆☆
Gesamt ★★

NEC

www.nec.de

NEC stellt PC-Peripherie-Produkte her. Insbesondere die Monitore genießen einen guten Ruf. Die Webseiten leiden etwas unter mangelnder Übersichtlichkeit.

Aktualität ☆☆ Infogehalt ☆☆
Gestaltung ☆☆☆ Übersicht ☆
Gesamt ★★

Plextor

www.plextor.be

Plextor genießt einen guten Ruf als Hersteller von optischen Speichersystemen, insbesondere für die schnellen CD-ROMs. Die Webseite ist allerdings nur Durchschnitt.

Aktualität ☆☆ Infogehalt ☆☆
Gestaltung ☆ Übersicht ☆☆
Gesamt ★★

Nvidia

www.nvidia.com

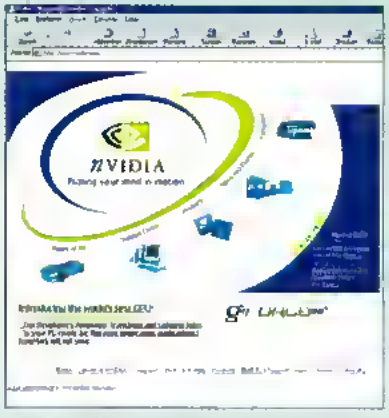

Nvidia ist dank der schwindenden Bedeutung von selbst programmierten Grafik-Treibern der Anlaufpunkt für Treiber für ihre bekannten 3D-Chips, allen voran der GeForce 256. Das gute Web-Design ist das große Plus der Seite; mit wenigen Klicks gelangt man zu den relevanten Infos.

Wer des Englischen mächtig ist (ein deutscher Ableger existiert leider nicht), der bekommt hier erschöpfende Angaben zu den nVidia-Chips - plus neueste Treiber und ordentlichen Support. Pressemeldungen und Datenblätter werden umgehend ins Netz gestellt - über mangelnde Aktualität kann man sich in diesem Fall also wahrlich nicht beschweren.

Aktualität ☆☆☆ Infogehalt ☆☆
Gestaltung ☆☆☆ Übersicht ☆☆
Gesamt ★★

Quantum

www.quantum.com

Quantum ist ein bekannter Festplattenhersteller und bietet auch eine überdurchschnittlich gute Webseite, obwohl sie nicht an die der vielen Konkurrenten heranreicht.

Aktualität ☆☆☆ Infogehalt ☆☆
Gestaltung ☆☆☆ Übersicht ☆☆
Gesamt ★★

Saitek

www.saitek.de

Hier informieren Sie sich über den führenden Hersteller von Game-Controllern. Weniger führend ist die aus England verordnete Webseite, die neue Produkte vor den Lesern versteckt.

Aktualität ☆ Infogehalt ☆☆☆
Gestaltung ☆☆ Übersicht ☆☆
Gesamt ★★

Samsung

www.samsung.de

Der koreanische Elektronik-Gigant mit ausgeprägter PC-Peripherie-Sparte bietet in Deutschland Monitore, Drucker und Webseiten Hausmannskost an.

Aktualität ☆☆ Infogehalt ☆
Gestaltung ☆☆ Übersicht ☆☆
Gesamt ★★

das spielestudio im internet
www.neo.at
free download
DER CLOU!
cd-rom-spiele
detaillierte infos
tipps & tricks
uvm...
DER CLOU!2
CITY of DARKNESS
THQ
Die VÖLKER
auf einer CD!
Gold Edition
Der Clou!2,
City of Darkness
Einbruchssimulation
Die Völker,
Gold Edition
Die Völker inklusive
Mission Pack
- Leichte Bedienbarkeit
- Der Clou! zum freien Download
- Tipps & Tricks
- Foren direkt mit den Entwicklern
- Komplettlösungen
- Kostenlose Filme und Musik
- alles nur einen Klick entfernt
www.neo.at
neo
online with the future

Seagate

www.seagate.de

Als einer der großten Fische im Festplattenteich hat Seagate eine große Verantwortung für Daten, Informationen und Treiber auch für die ältesten Modelle findet man auf dieser Webseite

Aktualität ☆☆☆ Infogehalt ☆☆☆
Gestaltung ☆☆ Übersicht ☆☆☆ Gesamt ★★★

Sony

www.sony.de

Sony ist der weltweit bekannteste Unterhaltungs-Elektronikkonzern. Die Produktpalette umfasst auch einige Produkt-Ableger für den PC, die auf der sehr guten Webseite repräsentiert sind

Aktualität ☆☆☆ Infogehalt ☆☆☆
Gestaltung ☆☆☆ Übersicht ☆☆ Gesamt ★★★

Teles

www.teles.de

Teles ist ein altbekannter Hersteller von Produkten für PC-Datenkommunikation und ISDN-Telefonie. Die Webseite ist dagegen das Schlusslicht bei den Hardware-Seiten

Aktualität ☆☆ Infogehalt ☆
Gestaltung ☆ Übersicht ☆ Gesamt ★

TerraTec Promedia

www.terratec.de

Deutscher Hersteller von Soundkarten, PC- und HiFi-Audio-Equipment. Die Webseiten sind sehr ansprechend gestaltet und ausgesprochen gut in Schuss. Beispielsweise darf man im Rahmen einer „Kaufberatung" eine Reihe von Fragen beantworten und bekommt am Schluss das optimal dafür geeignete Terratec-Produkt präsentiert. In einer Datenbank kann man zudem nach Fachhändlern suchen oder sich im (gewohnt teuren) Online-Shop umschauen. Es dauert zwar etwas, bis man sich zu den passenden Treibern und Details durchgeklickt hat, doch das Terratec-Online-Angebot ist vollständig, aktuell und besticht durch die gefällige Gestaltung, die langen Ladezeiten zudem keine Chance lässt. Im englischsprachigen „Beta-Corner" können sich Mutige Vorab-Versionen neuer Treiber herunterladen und ausprobieren.

Aktualität ☆☆☆ Infogehalt ☆☆☆
Gestaltung ☆☆☆ Übersicht ☆☆ Gesamt ★★★

Tekram

www.tekram.de

Der gute Ruf eilt dem taiwanesischen Hersteller von PC-Hauptplatinen und SCSI-Controllern voraus. Der wird leider von der zum Teil sehr schlecht gewarteten Webseite getrübt

Aktualität ☆ Infogehalt ☆☆
Gestaltung ☆☆ Übersicht ☆☆ Gesamt ★★

Thrustmaster

www.thrustmaster.com

Thrustmaster ist der vor einiger Zeit von Guillemot aufgekaufte Hersteller von Game-Controllern der Referenzklasse. Die Webseiten sind allerdings nur ordentlicher Durchschnitt

Aktualität ☆☆ Infogehalt ☆☆
Gestaltung ☆☆ Übersicht ☆☆ Gesamt ★★

Trust

www.trust.com

Die Produktpalette des Multimedia-Herstellers reicht von Soundkarten über Spiele-Controller bis hin zu Netzwerkprodukten. Tragischerweise leidet die Webseite etwas unter solcher Vielfalt.

Aktualität ☆☆ Infogehalt ☆☆
Gestaltung ☆☆ Übersicht ☆☆ Gesamt ★★

Western Digital

www.western-digital.com

Da Western Digital als einer der Großen in der Festplattenbranche gilt, ist es entsprechend wahrscheinlich, in einem PC eines ihrer Produkte zu finden. Die Homepage? Schlichtweg exzellent

Aktualität ☆☆☆ Infogehalt ☆☆☆
Gestaltung ☆☆☆ Übersicht ☆☆☆ Gesamt ★★★

Yamaha

www.yamaha.de

Yamaha ist bekannt für Musikinstrumente, insbesondere Synthesizer. Die Yamaha PC-Soundprodukte mit hohem Qualitätsstandard richten sich daher eher an PC-Musiker als PC-Spieler

Aktualität ☆☆ Infogehalt ☆☆
Gestaltung ☆ Übersicht ☆☆ Gesamt ★★

Zyxel

www.zyxel.de

Zyxel ist Hersteller von DFÜ-Produkten mit Fokus auf ISDN-Adapter und Ausrüstung für kleinere lokale Netzwerke. Die Webseite bietet zahlreiche gute Hintergrundinfos zu diesem Thema

Aktualität ☆☆☆ Infogehalt ☆☆☆
Gestaltung ☆☆ Übersicht ☆☆ Gesamt ★★

Über 200 Links zu Hardwareherstellern

Übersichtlich nach Produktsparten geordnet

Hardware-Links auf einen Blick

Grafikkarten-Chips

3dfx	www.3dfx.com
3Dlabs	www.3dlabs.com
ATI	www.ati.com/de/de_index.html
Cirrus Logic	www.cirrus.com
Intel	www.intel.de
Matrox	www.matrox.de
Number Nine	www.nine.com
Nvidia	www.nvidia.com
Rendition	www.rendition.com
S3	www.s3.com
TsengLabs	www.tseng.com
VideoLogic	www.videologic.com

Grafikkarten

3dfx	www.3dfx.com
Anubis	www.anubis.co.uk
Asus	www.asus.com
ATI	www.ati.com/de/de_index.html
A-Trend	www.a-trend.com
Aztech Labs	www.aztechca.com
Canopus	www.canopuscorp.com
Creative Labs	www.europe.creative.com/germany
Diamond	www.diamondmm.de
Elsa	www.elsa.de/deutsch/welcome.htm
Genoa	www.genoasys.com
Guillemot	www.guillemot.com/germany/index.html
Hauppauge	www.hauppauge.de
Leadtek	www.leadtek.com.tw
Matrox	www.matrox.de
MiroMedia	www.miro.de
Number Nine	www.nine.com
Pearl	www.pearl.de
Tekram	www.tekram.de
Typhoon	www.typhoonsystems.ca
VideoLogic	www.videologic.com
Wicked3D	www.wicked3d.com

Soundkarten

Anubis	www.anubis.co.uk
A-Open	www.aopen.com.tw
Aureal	www.aureal.com
Aztech Labs	www.aztechca.com
Creative Labs	www.europe.creative.com/germany
Diamond	www.diamondmm.de
Ensoniq	www.ensoniq.com
Genius	www.genius.kye.de
Guillemot	www.guillemot.com/germany/index.html
Leadtek	www.leadtek.com
Pearl	www.pearl.de
Roland	www.roland.co.uk
Shuttle	www.spacewalker.com/german
TerraTec	www.terratec.de
Turtle Beach	www.tbeach.com

PC-Komplettsysteme

VideoLogic	www.videologic.com
Yamaha	www.yahama.de
Acer	www.acer.de
A-Trend	www.a-trend.com
Compaq	www.compaq.de
Dell	www.dell.de
Fujitsu	www.fujitsu.de
Gateway 2000	www.gateway2000.de
Highscreen	www.vobis.de
IBM	www.ibm.com/de
Kryotech	www.kryotech.com
PC Spezialist	www.pc-spezialist.de

Hauptprozessoren

ALI	www.ali.com.tw
AMD	www.amd.com
Cyrix	www.cyrix.com
IBM	www.chips.ibm.com
IDT	www.idt.com
Intel	www.intel.de
Kingston	www.kingston.de

Joysticks/Gamepada/Lankräder

ACT Labs	www.actlab.com
Anubis	www.anubis.co.uk
CH Products	www.chproducts.com
Chicony	www.chicony.de
Fanatec	www.fanatec.de
Genius	www.genius.kye.de
Gravis	www.gravis.com
Guillemot	www.guillemot.com/germany/index.html
Interact	www.interact-europe.de
Logitech	www.logitech.de
Microsoft	www.eu.microsoft.com/germany/homeoffice/hardware
Pearl	www.pearl.de
Primax	www.primax.nl
Quickshot	www.quickshot.com
Saitek	www.saitek.de
Thrustmaster	www.thrustmaster.com
Trust	www.trust.com
Vidis	www.vidis.com
Wacom	www.wacom.de
Zykon	www.zykon.com

Hauptplatinen (Motherboards)

ABIT	www.abit.com.tw/html/gmain.htm
AMI	www.ami.com
A-Open	www.aopen.nl
Asus	www.asus.com
A-Trend	www.atrend.com.tw
Biostar	www.biostar-usa.com
Chaintech	www.chaintech.com.tw
Elitegroup	www.ecs.com.tw/ecs/ecsgmbh
FIX	www.fica.com

Über 200 Links zu Hardwareherstellern

Übersichtlich nach Produktsparten geordnet

Hauptplatinen (Motherboards)

Gigabyte	www.gigabyte.de
Intel	www.intel.de
Iwill	www.iwillusa.com
Leadtek	www.leadtek.com
Protac	www.protac.com
Shuttle	www.spacewalker.com/german
Soltek	http://soltek.com.tw
Soyo	www.soyo.de
Tekram	www.tekram.de
Tyan	www.tyan.com

Lautsprecher/Soundsysteme

Altec Lansing	www.altecmm.com
A-Trend	www.atrend.com
Aureal	www.aureal.com
Aztech Labs	www.aztechca.com
Elsa	www.elsa.de
Genius	www.genius.kye.de
Labtec	www.labtec.com
Logitech	www.logitech.de
Microsoft	www.microsoft.de
Pioneer	www.pioneer.de
Terratec	www.terratec.de
Trust	www.trust.com
Videologic	www.videologic.com
Yamaha	www.yahama.de

Festplatten

Conner	www.conner.com
Fujitsu	www.fujitsu.de
IBM	www.ibm.com/de
Maxtor	www.maxtor.de
Quantum	www.quantum.de
Seagate	www.seagate.de
Western Digital	www.westerndigital.com

Monitore

Acer	www.acer.com
ADI	www.adi-deutschland.com
CTX	www.ctx.de
Daewoo	www.daewoo-eletronics.de
Eizo	www.eizo.de
Elsa	www.elsa.de/deutsch/welcome.htm
Goldstar	www.goldstar.de
Highscreen	www.vobis.de
Hitachi	www.hitachi-eu.com
IBM	www.de.pc.ibm.com/monitorsdisplay.html
Iiyama	www.iiyama.de
MAG InnoVision	www.maginnovision.com
Max Data/Belinea	www.maxdata.de
Miro	www.mirodisplays.de
MiroDisplays	www.miro.de
Mitsubishi	www.mitsubishi.com
NEC	www.nec.de
Nokia	www.nokia.de
Philips	www.eu.philips.com
Samsung	www.samsung.de
Sony	www.sony.de
Targa (Actebis)	www.targa-online.com/index-de.htm
Taxan	www.taxan.de
ViewSonic	www.viewsonic.com/germany
Wortmann Terra	www.wortmann.de
Wyse	www.wyse.com

CD-ROM/DVD-Laufwerke

Acer	www.acer.de
A-Open	www.aopen.com
Creative Labs	www.europe.creative.com/germany
Fujitsu	www.fujitsu.de
Guillemot	www.guillemot.com/germany/index.html
Imation	www.imation.de
Iomega	www.iomega-europe.com
Lite-On	www.lite-on.com
Mitsumi	www.mitsumi.com
Panasonic	www.panasonic.de
Pioneer	www.pioneer.de
Plextor	www.plextor.com
Sony	www.sony.de
Teac	www.teac.de
Toshiba	www.toshiba.de
Videologic	www.videologic.com

Drucker

Brother	www.brother.de
Canon	www.canon.de
Epson	www.epson.de
Fujitsu	www.fujitsu.de
Hewlett-Packard	www.hewlettpackard.de
Kyocera	www.kyocera.de
Lexmark	www.lexmark.de
Nec	www.nec.de
Oki	www.oki.de
QMS	www.qms.nl
Xerox	www.xerox.de
Yakumo	www.yakumo.de

Netzwerkkarten/ ISDN Karten

3com	www.3com.de
Adaptec	www.adaptec.de
A-Trend	www.atrend.com
AVM	www.avm.de
Elsa	www.elsa.de/deutsch/welcome.htm
Genius	www.genius.kye.de
Teles	www.teles.de
Zyxel	www.zyxel.de

Modems

Aztech Labs	www.aztechca.com
Creatix	www.creatix.de
Elsa	www.elsa.de/deutsch/welcome.htm
Genius	www.genius.kye.de
Hayes	www.hayes.com
Motorola	www.motorola.de
Zyxel	www.zyxel.de

WWW.GAMECENTRAL.DE
ONLINESHOP

PC SOFTWARE
PLAYSTATION
DREAMCAST
LÖSUNGEN
ACTION FIGUREN
ÜBER
70000
CHEATS ONLINE!

WWW.GAMECENTRAL.DE
ONLINESHOP

You've just been ERAZORized.

ERAZOR X

GeForce 256™

ERAZOR X – Die Offenbarung

- Die 3D-Tuning-Maschine für deinen PC unter Windows 95, 98 und NT
- NVIDIA GeForce 256 CPU mit integrierter T&L-Einheit, 4 parallelen Rendering-Pipelines und aktivem Lüfter
- 32 MB ultraschnelles SyncRAM
- High-Definition-Picture – High-Performance von bis zu 2048 x 1536 Bildpunkten bei 16 Mio. Farben und 200 MHz Bildwiederholrate
- ELSA SmartRefresh und ELSA SmartResolution für optimale Monitornutzung
- Ready for *ELSA 3D REVELATOR*

ERAZOR III Pro

ERAZOR III Pro – Ultra-Fast 3D Graphics Power

- Ultraschnelle 2D/3D-Grafikkarte inkl. Video-In/Out für Windows 95 und 98
- Grafikprozessor NVIDIA RIVA TNT2 Pro mit aktivem Lüfter
- 32 MB ultraschnelles SyncRAM
- High-Definition-Picture mit 32 bit Farbtiefe und Auflösung bis zu 1920 x 1200
- Ready for *ELSA 3D REVELATOR*

ELSA

www.elsa.de

Modems ISDN Adapters Networking Graphics Boards